時報

EASTERN TIMES.

今天三大張售大洋貳分

時報 二千二百五十二號
宣統二年八月十八日
西曆一千九百十年九月念一號

去年今日
政府請將吏部歸併新內閣
冷曰如今新內閣安在吏部安在

追悼徐博興君廣告

啓者南洋諫義里華僑徐君博興熱心祖國嘗以聯絡同胞振興實業爲己任而於教育事業慈善事業尤慨慨好施維持甚力其人格極當崇拜今歲以勸業會事回華不幸遘滯下疾歿於滬寓令嗣廷仁君廷義君奔喪來滬擇本月二十日扶柩回南茲議於是日上午十一時在愛而近路商務總會開會追悼俟徐君靈輀過會即相偕執紼前引送至輪埠以誌景仰而紓哀悼特登報廣告屆時務乞商界同志偕臨預會勿遲爲盼 上海商務總會謹啓

振市公司新舞臺廣告

啓者本月十九日即禮拜四晚恭請美國實業團並中西官紳商學各界蒞臨本舞臺觀劇共表歡迎藉紳東道是晚概不售票用特登報以免惠顧諸君徒勞往返至其有本舞臺入場券者屆時早光爲幸

城鎮鄉地方自治宣講書第十四版又出

總發行所 上海泥城橋 北京達智橋 預備立憲公會

本會編纂城鎮鄉地方自治宣講書發行以來業經十四版本年又蒙民政部審定立案通行各省此書按照章程發明義例皆切實可行而於預備時調查選舉之事尤爲詳晰各自治會辦公所能轉相傳布分區宣講則進行必速實於自治前途大有裨益定價一角五分躉購者格外從廉特此廣告

小說月報第一期出版

本館前曾刊行繡像小說久邀社會懽迎現復廣聘通材改良體例增輯編輯更名曰小說月報 月出一冊

內容

上海商務印書館發行

招商局新銘快輪

准十九晚開往天津 本輪帳房關炳棠謹啓

江蘇教育總會敬告全國學界

義國都朗省明年開賽萬國工藝會吾國出使大臣吳已於會場租定三百平方邁當爲吾國陳賽品物之用其賽會辦法及賽品部類已由商務印書館代印分送該會於明年春開會道遠期近凡我學界有赴會賽品務宜從速選送特此廣告

江蘇教育總會大會秩序

一報告 二選舉 三提議事件(子目均另揭會場) 十八日午前九時開會十二時休憩午後二時開會五時閉會十九日午前九時開會十二時閉會

上海浙路維持會特別廣告

十四日接京電增撤憲電表湯總理在路自効反遭申飭路事至此更當群策群力繼續進行以達維持目的除函請董事局再開股東大會外切盼各機關各代表迅速集議商定辦法以便屆期開會取決公論再自十四日起每晚七時在事務所開職員會務乞蒞臨

錢牧齋列朝詩集預約廣告

蒙叟仿遺山中州集以詩繫人以人繫傳之例爲列朝詩集八十一卷自洪武至崇禎分甲乙丙丁四集外乾集則列祖諸王之詩也閏集則方外閨秀宗潢婦寺蕃服之詩也甲前集凡一千六百餘家各爲小傳弁首備載姓氏爵里志行略論詩之得失自序所云備興故採風謠汰冗長訪幽仄發揮才調別裁僞體隱然以野史亭自任其書禁燬價至百金而不售士林以此罕見爲憾茲由虞山覓得原刻付諸鉛印用中國白連可以保存久遠成本過重僅印五百部全書五十六冊三期交齊九月交乾集甲前集甲集十八冊十月交乙集丙集十六冊十一月交丁集閏集二十二冊定價四十元預約半價限三百部以十月底爲止先交十元取券第一期出版時續收十元郵費火車輪船已通處一元五角布套六函加六角木箱一只加一元另刊樣本每冊售洋五分徑定者不取貲外埠附郵票九分即寄上謹此佈告

分售處外埠各大書坊 ◯總發行所上海棋盤街平和里國學扶輪社 四馬路惠福里神州國光社 同啓

永年公司緊要廣告

洛潼鐵路截收優先股日期廣告

上海紡織有限公司發息廣告

錢牧齋箋註 何義門評點 杜工部集預約廣告

全書八冊用中國連史精印可以保存久遠成本極重僅印五百部定價六元預約者半價以一次收足九月底截止另刊樣本附訂列朝詩集樣本內每冊售洋五分徑定者不取貲外埠附郵費九分即寄郵費已通處加洋八角特此佈告 總發行所上海棋盤街國學扶輪社 四馬路神州國光社 全啓

山西保晉礦務公司聲明招集新股廣告

本公司招股定章原分三期至宣統元年六月底已滿三期之限理應截止祇以各省附設者仍絡繹不絕是以量予展限年茲扣至宣統二年六月底又復期滿現定自此以前招之股謂之老股自此以後再有附設者謂之新股每名至少以二百股爲額仍按週年八釐計息到期照付毋庸預扣按原章仍以正月初一七月初一爲起息之期一俟招足原額即行截止合併聲明此啓

南洋勸業會研究會廣告

本會原定八月初十日終止研究茲因工藝美術諸部續行研究議展至八月十五日結束會務計自開始迄今入會研究者將及千人嗣後停止入會在會諸君子有所研究仍盼隨時惠賜報告再本會擬編報告錄出品人如有詳細說明書以及各項成績報告試驗心得無論稿本或單行印本倘承惠賜咸所懽迎本會事務所仍設南京丁家橋江蘇諮議局內此啓

新書 張文襄幕府紀聞

每部中連紙大洋八角 有光紙大洋六角 商務印書館代售

三版增訂 大清法規大全

預約本月截止 每部減價四元

◉本書應用之目的
本書蒐集現行章程餉餽政界凡法政學堂法律學堂司法研究所以及各種相等之學堂有學期之研究畢業之考試任官之行政執法取貲於此一大部中俱已包括無遺尤要者所省審判廳次第成立凡涉身司法者新研發及尤當手此一編爲赴的之利矢

◉本書分類之特色
共十二大部曰憲政曰吏政曰民政曰財政曰教育曰禮制曰軍政曰法律曰實業曰交通曰旗蕃日外交每部中又各分細目以類相從朗若列眉如欲檢查一案依目檢之開卷即得最

◉本書價值之便宜
完備又最簡易後附新刑律以貫司法者之預備爲本書原定部目外之贈送品凡四十六冊價洋八元半價四元每本祇取價九分紙墨精良裝訂工整實爲價廉物美本局爲補助政界開通民智起見並不牟利中外通人想可共諒

◉本書之經售處
外埠各省大書坊 上海棋盤街中國圖書公司集成圖書公司國學扶輪社掃葉山房 總發行所廣益書局

四川省明細全圖

浙江省地圖 彩套摺疊

本館前出安徽湖北浙江三省全圖精美異常閱者同聲稱許茲復承前例更出四川省圖一幅之精雕刻之細印刷之美當爲有目共賞價洋八角
此係浙江全省掛圖與前所出之山東江蘇湖北安徽等省圖同式調查確實繪摹精細校精號精細印彩清楚鮮明摺疊彩套價洋一元二角
◯上海◯商務印書館啓

全國學堂公鑒

文學莫盛于本朝生于本朝而不知本朝之人文派別是亦學者之恥也選來學堂所定教科注重國文即各項考試亦多以文優絀定高下則近取國朝文匯一書約守尤不可不瀏覽本朝之文顧專集繁夥重價難求本社爲便利學界起見戊申經始搜輯選本無多一覽易盡四千餘家專集幷七十餘家選本寒暑三周悉心甄錄編成甲前集二十卷爲遺民之文甲集六十卷爲順康雍三朝之文乙集七十卷爲乾嘉兩朝之文丙集三十卷爲道咸兩朝之文丁集二十卷爲同光兩朝之文體例之完善擷取之精當校讐之詳審印刊之精美已蒙海內大雅交口獎許以爲嘉惠後學實非淺鮮全書計一百冊現已出七十五冊前後二次預約共售去一千三百餘部不及十之二三當此全國開明時代自應不止此數或人地僻遠未及周知或郵寄阻礙因而中止推求情事向隅必多今屆期滿姑從變通辦理如惟檢查底冊各省學堂及圖書館購者仍照半價以十月底爲止其洋十八元一次交足隨付甲前集十冊甲集二十冊乙集二十五冊(丙丁二集即日出版)外埠郵費加二元過此即照定價爲資本計決不徇情特再佈告伏希公鑒 盍有圖書館及學堂圖章者三百部爲限

上海棋盤街平和里國學扶輪社謹啓

何藻翔著 高外部藏語

順德何翽高外部學問經濟卓絕流輩張大臣蔭棠聘入藏充參贊現書安遠洞中窾要怵於事勢抱負未竟什一凡諸設施著之日記命曰藏語藏大臣張大帥所電文奏稿條約函件皆具其中藏約對待之艱窮隴界博厚社絕時涉山川道中考據精詳最有價值奇作全書十餘萬言欲知西藏情形者不可不讀每部大洋八角 上海四馬路廣智書局印行

代論

度支部主事鄧孝可爲時局危迫泣懇都察院代奏書（續）

學部方宏此獎勵直欲令墜國人於泥塗而後快陷溺人心墮落士氣頹壞風俗紊濁吏治吏部既驅天下之才智聰明於鑽營奔競學部復一天下之心思才力於仕宦科名其溺人心而賊吾國者大甚於洪水猛獸夫教育者必明示其的使全國人畢精力而赴之如英國之教育則日吾英國旗所在即國權所在吾英國民驅赴國旗下而死卽爲英國死也此英教育之的也英國土零散故以是爲的吾國則教育之的安在畢國人精力蠢趨以赴者亦仍科舉時之一官者而已上以是求下爲得不以是應日本之談教育者恒患其國人不肯止於中學堂而冀畢業大學蓋恐馳騖於學者衆而奔走社會之生產者少也夫國人偏馳騖於學尙足爲患舉國之人皆馳騖於官其患將若何學部之意謂不給獎勵則求學者寡學愈難辦此大非也如直隸有獎勵而山東河南無獎勵則河南山東之學誠難辦今全國一律停止則今世各國爲能求一優拔舉人進士之學堂以獵取科名而不入吾學且國家設學育眞才非豪舉也馳騖科名之士　朝廷何樂而求其多況確行文官試驗及任用章程則某學堂畢業者可應某試任某官是卒業憑照亦獎勵也何必用此變相之科舉爲以上數端用人之道略盡於是然不有以監督之則義猶未至而美猶未全　監督者何國會是矣方今言國會者恒諱言爲監督機關恐政府望而生畏某謂君民之間與其出于僞而巧以取孰若言其眞而感以誠國會而果僅立法上一補助機關則國會於國原無大濟開之何益國會而果非僅一補助立法之機關則國會大有益於國何爲不亟開是言國會僅一立法上之補助機關者誤　皇上誤攝政王誤海內臣民不惜陸沉全國迎上意以便其私者也天國會於協贊立法外有上奏建議質問諸權其關於行政事件國會殆無一不可發表其意見此國會之普通性各國之所同也故國會者實監督行政者之機關學理事實昭然如揭此稍肄行政學者所能知也夫監督何足患古天子自師保以迄瞽瞍方多方自求其監督即三代下苟非亡國至昏庸之君未有不獎勵直言極諫之臣者此天子自求監督者至監官之官則自三代迄今未之或改今之都察院古之御史臺也漢以司隸校尉糾察三公奏唐之諫官得列座預聞執政之會議國以糾正奏宋設門下省專主審駁之職矣此內官職之監督也至外則今吾行省區皆蹈襲歷代監司區劃而來者也今司道以上各職要皆古監督地方官吏之官也是監督機關於吾國五千年來所固有所異者昔寄此機關於官今寄此機關於民耳夫在官在民以官吏視之固大有差別而　皇上視之同爲率土之民何差別之有且官治民事者也即以多數之民監督之此代議制之所以善也　攝政王坐聽全國官吏敷衍苟且以亡吾國則亦已耳如欲其以實心任實事則以　攝政王一人耳目何能盡矚全國官吏以驅策之非假監督於國會其術何由嗟乎二十二省美麗之山河五萬萬人富庶之身家五千年休明之歷史一旦付之灰燼甯不足惜　攝政王獨不上念創業之　祖　宗下念沖齡之　皇帝乎明明一強國術不止可以救亡而不能剖陳於君上之前以得此徹悟天下傷心之事孰過於此國會上益君王中利官僚下利國民所不利者惟此苟且敷衍營私舞弊之官吏而已惜乎政治不能如理化可立刻試驗以得其利弊此臣民等所痛恨不能試驗國會於　王前以演其利益者然泰西則試驗二百年矣惟其利也羣趨如騖幸　攝政王信而斷之如其不利可以不開如其利也今已恨晚何俟九年時事急矣內潰之憂更有亟於外患者今之飢民告災者方數數起矣　攝政王亦念今之飢民大非昔之飢民比乎昔之饑不過一隅水旱之偏災今之飢爲全國生計之窘追昔之飢可以賑恤救之今之飢非裕其生計無能爲役然而民之生計胡能裕也需欵孔亟徵求不已流亡遍地盜賊蠭起其不能餘有擔負力可知也而中央及各省政費歲欠計三四千萬不取諸民則政不克舉取諸民則民更困民困則納稅之力更薄來年收入之租稅更不足而新加諸民者將更重展轉相乘勢非盡全國而爲飢民不止飢足亂矣更有新兵今之新兵告變者亦且數數見矣攝政王念今之新兵大非前之營兵比乎既無官爵之可餌又無義務之可責日惟硜硜此月餉數金一言不合羣鬨而去且亦幸今之新兵隨練隨散弗克成鎮已耳如其成也將來退伍作何安置飢民應募則爲新兵新兵散伍則爲飢民革命黨人又從而煽之嗟乎國亡無日奚待外患之逼夫欲已新兵之患則不能不行全　徵兵之制欲免飢民之亂則不能不先整頓財政劃清國稅行省稅也實行貨幣劃一也改良稅則也免除厘金也勵設銀行也確定豫算法也求股票活用之途也度量之劃一也便利交通也公司律實行也海關稅之保護政策也工商業之獎勵補助也有一不備無望國民生活之裕今觀奉行諸臣其未籌及者無論即籌已籌及者不過請一諭旨行一文書而其事已畢且皆徒畢此而已哉國事萬端攝政王試一核其實有一不敷衍塞責者乎此其數實溝於行政機關之不善賢材之不用監督機關之不立夫吾國當此千鈞一髮千金一刻之時而國是不定憲法不頒國會不開賢材不用黨禁不解廢臣不起閹宦不去歷法不更服制不改朝禮不變天下臣民有以識攝政王之精神矣是又何怪各部各省之萬端敷衍耶夫亡國慘痛吾儕小人言之尙覺心惟豈攝政王身任天下安危能無長顧却慮深宵憂勤時播革對近因外患日逼聞攝政王時有涕泣去年攝政王諭某軍機日予惟以知民之疾苦爲疾苦富哉斯言憂勤仁愛方古聖王何以加茲雖然治國者必以其術王憂百姓之疾苦將何術以解其苦王憂外患之日逼將何術以解其逼此非徒憂勤涕泣所能挽救也治國之術萬端提綱挈領則不外某所陳施政用人監督三端冒昧上呈某罪大矣然請王毅然奮發下詔與天下臣民更始決行某策三年不效則治某以妄言之罪刀鋸鈇鉞甘之如飴大局危迫罔知忌諱伏乞代奏謹呈　（完）

來稿

刑幕與法官

（君度）

昨見某報載河南考法官者四十餘人無一刑幕豈河南之刑幕皆不熱中歟殆官俸不如幕脩耳是固其中原因之一然司法獨立刑幕必裁豈不知之何以顧一時而不計久遠乎吾刑幕也知之較詳蓋其中原因尙不止此一端竊計將來結果與考者必仍以官爲多數舉貢畢業生次之刑幕最少今除年老家寒有事故犯烟禁諸普通原因外但舉刑幕不考之原因約有三種

第一種不能考者　有種刑幕僅知舊律數條文筆且未盡通遑言學問遑言新法故不能考

第二種不得考者　憲政編査館定章四項資格原屬平等自法部定攷試細章遂於刑幕每加限制既須先考驗於提法司又須就幕五年且現在有館者於是有不得考者二項

甲項就館未及五年者

乙項雖及五年現在無館者

第三種不願考者　不願考者大都在幕界中資望已深之人本有三項　（未完）

小說

空谷蘭

（一百六十一）（笑）

幽蘭夫人這時把小孩子授還了柔雲便起身告辭子爵道夫人可以到咱們家繪畫室裏瞧瞧這裏頭都是各時代的名人傑作可也算得美術了回來喚良彥引領了到那邊瞧瞧去幽蘭夫人想這裏的名畫我都瞧見過了曾記做新娘子初進門時子爵便導觀各處我還攜着子爵的手聽子爵一一的說明那一幅畫是誰人何代後來我做主人的時候也引着許多客到這裏來幾次我還瞧他則甚但是我自從結婚以後子爵曾經請了一位有名的畫工和我畫了一幅肖照我想這幅肖照一定不在這美術室裏了子爵一路送幽蘭夫人到房門外去又笑着說咱們良彥這小孩子天天到夫人那裏來不淘氣嗎

他愛着夫人比了自己父親還親熱咧說着呵呵的笑那幽蘭夫人不敢說什麼恭恭敬敬施了一禮而退子爵回頭向着柔雲道這幽蘭夫人倒也奇怪無論怎麼樣他總不開口不出聲柔雲道凡是小家的婦人見了貴族大概是如此的受着格外的待遇心裏終非常的惶恐呢子爵道想因爲他小心翼翼可以處這女子教育的任最爲適當呢不談他們夫婦兩人計議再說幽蘭夫人走出至廻廊下只見良彥早在那裏老等說道呀夫人我父親說引領夫人到美術室到了美術室後再到我書房來我書房裏有我母親的肖像畫在那裏幽蘭夫人一想我本來不要瞧什麼繪畫室　（未完）

本館特別告白

本館添招蘇州訪員一人須熟悉政界情事者逕寄新聞三天以便函訂不合恕不奉覆

濟世良醫

寶綸公司廣告

渠益保商票改期准照八月份在北正豐開彩廣告

中國美術寫實五洲所無之女士小楷摺…全部十卷出版

濟世良醫 粵紹公司廣告

棠益保商票改期准照八月份湖北正票開彩廣告

中國美術高等五渋所無之眞女士小楷楞嚴經全部十卷出版 六元 文明書局廣告

上諭 (北京電)

監國攝政王鈐章八月十七日內閣抄奉

上諭荊州將軍聯芳因病奏請開缺一摺聯芳著准其開缺欽此 軍機大臣署名奕劻毓朗那桐徐世昌

宮門抄 (同上)

八月十七日 召見軍機 全 公 需 公

專電

◎度支部電咨各省裁減行政經費總期出入相抵以符預算各省多未咨覆昨日(十六日)電催速覆 (十七日戌刻北京專電)

◎陸軍部通咨各省各鎮嚴禁營兵擾民所有一切需用由管理軍需處置辦嚴禁營兵與商民直接交易 (十七日戌刻北京專電)

◎駐日使臣汪大燮電奏韓國已爲日併所有駐韓領事應否裁撤請旨辦理未奉批示 (十七日戌刻北京專電)

◎外務部奏澳門界務葡使不負責任未奉批示 (十七日戌刻北京專電)

◎郵傳部鐵路局長梁士詒議加京漢軌線客貨往來車價 (十七日戌刻北京專電)

◎郵傳部尚書唐紹怡有電到京准於二十日由粵起程晉京 (十七日戌刻北京專電)

◎樞府電粵總商會及各團體預備歡迎美國來華游歷商團 (十七日戌刻北京專電)

◎粵路公司電覆郵傳部略謂總理詹天祐開示約法三章(見八月十二日本報地方新聞欄)所有股東一律信從認可皆願遵照辦理乞轉達從速來粵接辦工程云云 (十七日戌刻廣州專電)

◎洵貝勒等在十五日到舊金山港面接見美國海軍將校並比斯列年鐵工場長司武瓦君 (十七日未刻東京專電)

譯電

◎北京電 郵傳部頃與英國財政團代表磋議借款八百萬元以京漢鐵路作爲擔保

◎舊金山電 中國海軍大臣洵貝勒并隨員等於星期日抵埠洵貝勒到時有美國海軍人員進見並巴次猛銅廠總理史克白君入謁史君新近攬得建造中國海軍諸戰艦合同擬即護送洵貝勒回東順便指點諸船塢云

◎北京電 瑞澂今晨回武昌

◎大連來電 有强徒二百七十三人假裝搭客乘坐北奈pedna汽船在松花江遊行在途刼殺搭客水手毀壞機器搶去盧幣三萬元旋奔入小船乘間逸云

◎東京電 駐韓統監寺內正毅星期一日由漢城起程赴高麗報告新設總督府預算出入數目並緊要事件先一日李王李太王與之餞行云聞有敕諭從前所設憲兵不裁撤隸屬于警察部下云

豐陽至春浦之鐵路於十月十五號開工鴨綠江所建之橋明年秋間可以竣工云

東京報云日使伊集院以和平之文照會中國政府謂外間傳言日本歸併高麗由於日俄協約所發生殊乖兩國睦誼云

◎倫敦電 木斯科來電有德國武弁二人因在木斯科偵探大操被獲

◎倫敦電 諸傳南非首相羅意司有辭職之說漸見確實

內閣擬在星期二日會議即於是日定見云

要聞

○京師近信

▲萍治煤鐵公司請會借正金銀行二百五十萬兩現又續借一百萬兩利息七厘爲期二十一年現已簽約

▲駐京各國公使請於資政院開院時列席旁聽外務部請旨定奪現交政務處妥議

▲陸軍部蔭尚書昨與軍諮大臣濤貝勒提議軍隊子彈事謂據西人某調查中日子彈日本所儲之數足供四十八師團全體擊射二十年之用中國所有者不過數點鐘而已罄不可不早爲籌備擬於天津上海二處組織一規模宏大之子彈廠俾免臨時無措濤貝勒深然其說

○新聞舊聞

▲開平煤礦案北洋大臣已與英商議結准由中國備款贖還陳督以所需頗巨不能設法昨電度支部請款度支部亦因無款不能即准又以國權所關不便駁拒現正進退兩難

▲廣西巡撫張中丞鳴岐日前來京已蒙連日召見茲聞該撫奏陳桂省應辦事宜各大端(一)創設鐵路事宜(二)擴張軍政(三)强迫教育(四)振興殖產牧畜等事(五)籌辦憲政情形並清理財政辦法聞頗蒙攝政王獎慰

▲一說廣西巡撫張鳴岐到京請安蒙監國垂詢桂省情形張撫奏對廣西民情風俗强悍惟舉辦新政籌款甚難且歷年軍務不清黨會匪徒出沒無常幸經提督龍濟光勵辦得力並將軍政逐漸改良訓練將來可望改編陸軍一鎮惟鐵路商辦集股不易外人又屢次要求敷設權不如歸官修築桂省礦產甚多惜商民不知開採荒棄可惜奏對約四十分鐘之久

▲又聞召見時監國曾詢及桂省財政現情張撫奏明試辦來年預算現雖告竣惟艱窘萬分監國謂已於初九日經政務處會奏議覆矣

▲又聞其覆奏內容以國家厲行憲政經費首爲要圖濟厘之策不外籌節兩端仍請敕各省督撫因地制宜再行加意籌節以爲維持憲政於推行之根本云云故此次監國又垂及於此

▲又聞廣西巡撫張鳴岐於昨日伺候召見後曾赴軍機處謁諸樞臣談約五分鐘大致爲該省財政艱窘情形聞慶親王邀該撫於十二日午刻到政務處與各大臣妥議一切採之該撫與政務處會商之事共三大端即召見時奏經桂省預算並受協餉款項請飭各省補解歷欠及邊防軍備等要政

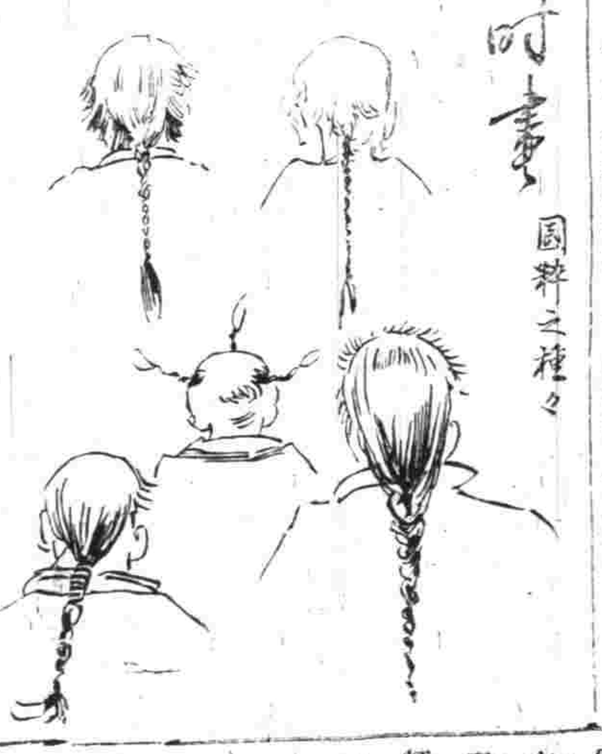

▲東督錫良已於初九日出京回奉現悉初七日請訓時監國面諭諄諄謂東三省爲祖宗發祥之地關係全局至爲重要現今强鄰逼處日緊一日汝爲朝廷舊臣應勉爲其難盡心辦理能多保一分主權即多存一分國體如有實係礙難之處應即隨時電奏請旨定奪言詞之間頗有悲慨之意又聞監國辦事後另於三所召見錫督一次垂詢外交財政兩大問題

▲那軍機於初五日散值後至政務處會議不久自覺精神不爽即回第中下午時左腿不良於行出言訥訥然不成聲人皆疑其爲中痰疾昨日稍愈故今日銷假入值然右手甚麻木聞近日仍欲請假

▲初五日學部考試留學生時有農科學生汪某當報考時指明只考八科且言明八科分作兩次考試某四科爲第一次某四科爲第二次考次序不能顚倒比試題出並非原約定所考之科目於是大肆咆哮致將試卷拋之於地聲言決不應考監試官再三婉勸汪尙怒氣不息經監臨出爲敷衍汪仍嘵嘵不已嗣全體以其擾害公安羣起而攻汪始胡亂完卷而出聞該生係極有勢力之人故敢如此倡狂最奇者學部考試科目可以預先科定則眞有令人不可思議者矣

▲楊京卿度所辦湖南華昌銻礦公司當由政府許其專利今又有美國礦學畢業生王寵佑梁煥彝二人自湘赴粵請於袁督在廣東設立寶昌銻礦公司官商合辦集股二十萬元官商各十萬元當由袁督查明情形確實可辦已批准在廣東城內專辦十年無論中外官商不得再設純銻煉廠

時評一

◉近年來之一新例 (冷)

中國上下之隔絕也其級數甚多君民無論矣君臣一級也君與小臣無論矣大臣與大臣一級也部臣與疆臣無論矣此部與彼部一級也然自有會議政務處後已有各部大臣相通之機自有此次各省督撫進京得與政務處會議後是疆臣又有與各部大臣相通之機也是謂近年來之一新例

商辦新舞臺

十八日日戲目價目包廂三角正廳三層樓二角二等一角

劉馮麟 李培山 張順來 夏月潤 夏月珊 許奎官 呂月樵 馬飛珠 夜來香

彩燈新編異景油畫山水樹木奇景 撮球 **蓮花湖**

商綿頫涼亭 起會

小蓮卿 小桂芬 劉雲喜 小黎山 小培青 七盞燈 小文生 趙保成 小雙鳳 小雙官 許奎珠 馬飛卿 呂運昌 林連仙 小連通 素雲

前後本拖油瓶害人

此劇大宋包公奇案情節新戲有細兄者有家姪者有財兒者有女可觀不不

八月十八夜准演

毛韻珂 張順來 小夜來香 馬飛珠 趙小連 七盞燈 夏月潤 劉文奎 小德山 薛培芬 小喜奎

許奎官 夏月潤 張順來 小德喜 小連青 小蓮珠 小文成 趙保生 林運昌

前本玉堂春 蛇全 余千 紫陽 救主 信

李大 祥華 事挑 兵金戰

後本玉堂春 蘇三 得信 裝病 還願 贈銀 廟會 金榜 題名 三堂 會審

新開迎貴茶園

◀本園新裝電話三千五百四十四號▶

八月十八日戲價三拜正廳二洋特角請京都內城府超等文武名角

陳嘉祥 彩麟 德段 永和 三上 上李 張英 長春

四盞燈 劉永 葛玉 李廷 陸

王瑞雲 李少棠 張德俊 盞燈 上飄 彭三 李山

蘇州大好老

洛陽 莊福 張春 王王 劉鳳 張德 張玉 伐林 玉寶 成忠 孝牌 坊

八月十八禮拜三夜特正廳四角特京都內城府超等文武名角

張德俊 彩 葛劉 上永玉 廷李 飄 劉王 李

惡虎村 出使 官長 特煩 文武 名角 演唱

玉蜻蜓 八金娘 本大 大記 託 游 府 地契

貴重江岸地皮招租

浦口緊靠津浦鐵路以東本局有沿江地皮長數百丈深百餘丈又有地皮深數百丈寬數百丈均係鐵路逼近將來市場中心點至南京城內督部巷本局接洽奏辦浦口商埠局啟

有用書籍半價出售

不折不扣 郵費外加

寄售行所 商務書館 南洋官書局 中國圖書公司 集成圖書公司 江左書林 麥家圈十三號 文記棧 總發行 文通書局

九通分類 政治第一要書 包羅萬象 括古今 原價十元 今收原價 選舉○學校○職官○禮樂○兵○刑○藝文○帝系○封建○氏族○天文○輿地○戶口○徵権○市糴○國用○錢幣○選舉○考○征権

二十四史 原影殿版 二十四史 原價卅二元今十二元

一百三十種 大字 西政叢書 漢西洋各國政治 原價十元今八角

輿地通考 大清一統志附 張陸

中西古今 大學 尚書序譽

大益學界 宜各校學堂 一編 國學之淵源 原價八元今收十元

明儒學案 王梨洲 原價十八本二元

叢書 三十二本原價八元今四元

通鑑 切覽 三十二本原價五元今二元

大字 同治東華錄 念四本原價二十元今五元

大清現行新律 四本原價八角今四元

富強叢書續集 四十八本 原價實洋五元 十六冊原價十元今四元

陳修園 廿一種 十六本原價二元今八角

松江婦人去夏爲暑氣所困疲其夫深感韋廉士大醫生紅色補丸治愈之功

代述顚末如左

松江潘君少言述說其夫人去夏六月間所患病狀可爲今歲炎夏時諸多抱疾者調治之一助焉潘君爲游藝居照相館主人開設在松江包家橋許第內其言曰○余妻李氏松江產也現在二十有六歲身體柔弱已歷多年去夏因天氣炎熱致受暑氣困憊異常發熱嘔吐泄瀉奄奄一息幾瀕於危有時熱雖消退終覺困苦不堪頭暈目眩夜不成寐胃口全失稟常氣閉發厥種種情形令人驚懼余延中國名醫診治細驗其症據云爲血薄氣衰肝火發炎之症炎夏之時不能服藥須俟十月涼天方可服之余思待到涼天尙有五月心甚憂急業將絕望忽憶曩時曾在何處見小書一卷內載韋廉士大醫生紅色補丸爲治血薄氣衰等症之聖藥遂决意向中西大藥房購取二瓶按法試服竟覺大有效驗故再多購數瓶接連服之其奏功之神速出人意表曾幾何時一切諸疾全消身體强健精力復原迄今已逾多月舊病絕無復發韋廉士大醫生紅色補丸所施於余妻之功旣深且渥能不令余感激無涯耶

松江潘少言之夫人李氏爲韋廉士大醫生紅色補丸所治愈

注意 能治疾者真韋廉士大醫生紅色補丸也 認明真樣 謹防假冒

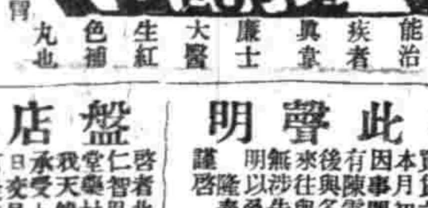

久弱返强

弱所起各症之良方其名已遍傳寰球矣是丸實能生稠濃鮮紅之新血使輭弱無血之身體復原使衰殘失調之腦筋有力職是之故能愈潘少言之妻之疾亦由是故醫治無數所患 血薄氣衰 諸虛百損 少年斲喪 陽萎不舉 肝經失調 胃不消化 頭痛目眩 風濕骨痛 臀尻酸痛 乾濕癬癩 瘡疥疔疹 皮膚諸症 左癱右瘓 脚氣衝心 山林瘴氣 以及婦科經水不調諸症男子操勞過度或吸食鴉片以及他故致傷身體者一服是丸莫不立奏功效也

中國各處藥房凡經售西藥者均有出售如內地無從購買可直向上海四川路八十四號韋廉士醫生藥局中國總發行所或向重慶白象街分行函購亦可價銀每一瓶大洋一元五角每六瓶大洋八元遠近郵費一概在內

上海四川路八十四號韋廉士醫生總藥局啟

法界卜鄰里口鳳舞臺

得律風一千七百五十二號

十八禮拜三日戲特請京都王家蒼球全部藝員合演眞正拿手好戲

小筱寳珊 小云 金桂 沈翠芬 洪英 韓秀 小雲奎 金桂 王洪

官奎 飛雲 洞庭 演雪 蕭 唐 演花

伍月華 小春利 **金琴英翠喜** 蕭

會稽城 小賽 小飛 雙包案 五鳳閣 東京 伏 外 趙 允 王福 貴 夜 棉花 紡

十八夜特請京都初次新到遠頭花旦著名鬚生登台正廳每位五角

萬桂芬 王東 金桂 洪寶 沈翠 韓孝 王 全福 萬 國 先 十

小寶珊 五月 翠 仙 喜

伐子都 小 奎 官

遺翠花 洪秀 奎小 仙 云

王克琴 天下第一花旦 小峰 小利 小春 小云 義旗 合

文明大舞臺夜戲頭等正廳六角

新裝電話五百九十五號

十八夜二等正廳三角三層包廂四角頭等正廳六角特別包廂八角

紹先三寶 劉謝 春水 秀 大 于 提 梳 楊 劉 沈月 仙云 來秋 王應 白寶 小文 小桂

納路 何家 小桂 趙如 呂月 萬鑫 何金

蟲蜡廟 長 五 演 **求鼠報** 春草 發 鳳 鳴 春 虎 家 發 花 田 錯

鳴盛梨園

公記

八月十八日禮拜三日戲

本 正 全 西 征 傳 梨 樊 花

大破五龍陣 全夜特班 文演 武拍 西 出改 大長 治

封相 功保 神 特 公

別首 本全 文武 班

全日特等大洋三角 頭等大洋二角 二等大洋一角半 三等小洋一角

夜特等大洋六角 頭等大洋四角 二等大洋三角 三等小洋二角

翠仙茶園

（新裝電氣自來風扇）

十八夜戲大減價正廳每位四角

小寶仙 白文奎 尹桂芬 馮子梅 小桂仙 尹月仙 一鴻鳳 賽月 尹玉仙 金寶 林紫 尹鴻

進盤 四疑詩 三投計 淮吳山 演國 遺翠花 淮洲城 演大 煩開 王府 （貞女血）

愚園

劉雲谷廣告

僕休遊餘之界每恐九止乘輿本人遊者無不諳相惜子來知而由前說仕君諸外苦後之時點至鐘駐興而返 上耳庚十今有午例議有商于於學國開爭先鏡上 少至可改有五數不往亦者此 候起意促向賞仕紳商

特此聲明

啓者本號有伴陳雲章之職於本月初十日因事開除有陳雲章與各小寶號來往與此先聲有涉以免混淆 謹啓 泰隆義記

機器刺繡

●機器刺繡者用縫衣機器造成之刺繡也各種花草人物鳥獸均可隨意繡成繡出之件線步光滑顏色鮮艷

成用一色或用數色均可隨意酌其花不同其盤切扣花刺繡與此種

特色有三一曰學習之易二曰成物之速每方尺之繡件祇需十數小時即能告竣三曰工作之精

期自能繡成花卉等品二日

較諸手工所造有過而無不及刺下餘額無多欲學此藝者速報名

上海虹口海寗路東首三德里口A字二十一號**勝家縫紉女學校啓**

南洋勸業會

遊覽指南

每冊二角

銷售處

○進行社 ○中國圖書公司 ○秋星社 ○滬寗鐵路火車上之賣報人

滄浪亭西式盆湯

在寶善街麥家圈東首仁里

本亭洋盆汽風扇及到實熱爲以自開設以來著名潔淨同業精進一步添上精裝冷熱水俱呼喚相應仍新意光顧主人謹啓

鳴盛梨園

公記

十八夜准演

公治長大封相

本園特煩名角一全班龍虎鬥劍豹象特來獻演紗燈傘綵雜技光耀一彩排五色紙公大佈景 其長其纔光口再諸非華樂美蘇長王紙獨實八不聞

新法推命

（洞樂天）

本館同異演命奧衆 不神數授奇門 八卦報推生算 來人指即知 年月時父兄 妻子身休庚 文書遷商買 武略終五角 不起取分 每馬路望平 廣四盤街 街同慶公棧

口臭仙丹

口臭之症 火上必升 羊肉蒜韭 腻口臭 發生 十之 味 原 頻頻 大批洋行發售

半濟山房

傅念慈田中

前因聘京己歷廣大路隔補德里 今赴廬滬大路房 醫返仍馬路隔補 英馬路房補德里

盤店聲明

啓者北四川路仁智里口逢吉堂藥材店今由全盆 我堂承受天然葯材全盆吉十八日交易清吉堂欠到人各有借等項均與天然堂無涉特此聲明

平甫申甫啓事

查先父仁人前有爲山人公生等事 介紹等未盡先保等介紹人 能取信 兆有自聞能取信 恐後經知 言無能有 恐後經書者 如有 安保書 先父生前 統兆泰先父保書 兆泰無效 并不涉 兆泰陳亮兆泰啓

上海世界交通社　上海墨公司發賣所

本社製造使用墨硃砂印色便用無比各家所製之美品

尤占優勝冬日不凍夏日不融大盒可用二年異常鮮明專使砂印色一顏色一校所用不改變一硃砂一不由一比一律 衙局卡公司較大小不由一本社 上三輝大 至二元止 發賣所上海寶善街

退股聲明

啟者本號向有合夥開設 茲以 已另行 今有股友 發起 均無 涉將 來 股份 以後 特此聲明

廣東彭壽堂始創最靈驗

真三日全愈

珠珀白濁丸

此丸乃本堂秘藏秘奇方合天下各白濁新久五淋紅白二濁痛而且腫及淋閉不通 小便立刻通暢 痛楚消除 三日包愈 可以全愈 真有五日包愈 之藥 每一瓶 一元

儒醫曹健庵留滬

咽喉男婦幼科 毒門內外

滬寧火車開行時刻表

由上海開至南京

上海	南翔	崑山	蘇州	無錫	常州	鎮江	南京
上午七點二十五分（慢車）；上午八點五十五分（慢車）；上午十一點五十分（客車蘇州止）；下午一點十五分（特別快車）；下午四點二十分（客車常州止）；下午六點十分（客車蘇州止）；下午十點正（星期六夜車）	上午七點五十四分（慢車）；上午九點二十四分（慢車）；下午十二點十九分（客車）；下午四點四十八分（客車蘇州止）；下午十一點廿分（星期六夜車）；下午六點三十七分（夜車常州止）	上午八點五十五分（慢車）；上午十點二十二分（慢車）；下午十二點二十六分（客車蘇州止）；下午二點三十分（特別快車）；下午五點五十二分（客車常州止）；下午七點三十分（夜車蘇州止）；下午十一點廿二分（星期六夜車）	上午十點六分（快車）；上午十一點二十六分（慢車）；下午二點十二分（客車到）；下午二點五十五分（特別快車）；下午七點三十四分（客車常州止）；下午八點二十分（夜車到）；下午十二點四分（星期六夜車）	上午十二點四十分（慢車）；下午三點十七分（特別快車）；下午八點三十七分（客車常州止）；下午十點二十八分（夜車到）；下午一點四十八分（星期六夜車）	下午十二點二十分（慢車）；下午四點十八分（特別快車）；下午六點十五分（常京客車）；下午九點十二分（客車到）；下午二點四十七分（星期六夜車）	下午二點五十五分（慢車）；下午五點十四分（常京客車）；下午五點十六分（特別快車）；上午四點五十一分（星期六夜車）	下午四點三十六分（慢車）；下午七點四十八分（常京客車到）；下午七點正（特別快車到）；上午六點三十三分（星期六夜車）

由南京開至上海

南京	鎮江	常州	無錫	蘇州	崑山	南翔	上海
上午七點四十五分（慢車）；上午九點五十分（慢車）；下午一點二十分（特別快車）；下午四點正（客車常州止）；下午十點（星期日夜車）	上午九點四十二分（慢車）；上午十點四十分（慢車）；下午二點十七分（特別快車）；下午五點四十分（客車常州止）；下午十一點四十九分（星期日夜車）	上午十一點三十四分（慢車）；上午七點正（常申客車）；下午一點五十五分（慢車）；下午四點十九分（特別快車）；下午七點五十四分（客車到）；上午一點四十五分（星期日夜車）	上午十二點三十四分（慢車）；上午八點十分（常申客車）；下午三點三十分（慢車）；下午五點九分（特別快車）；上午二點五十五分（星期日夜車）	上午一點五十分（慢車）；上午九點三十分（常申客車）；下午三點三十分（慢車）；下午四點四十分（常申客車）；下午六點五分（特別快車）；下午二點十二分（中客車）；上午四點（星期日夜車）	上午二點四十七分（慢車）；上午十二點十三分（常申客車）；下午四點三十二分（慢車）；下午五點二十分（常申客車）；下午八點五十二分（中客車）；上午五點七分（星期日夜車）	上午三點十九分（慢車）；上午十一點二十分（常申客車）；下午二點三十五分（慢車）；下午五點四十九分（常申客車）；下午六點十九分（中客車）；上午六點一分（星期日夜車）	下午三點四十六分（慢車到）；下午十點四十五分（常申客車到）；下午七點三十五分（特別快車到）；下午七點五十五分（中客車到）；上午六點廿六分（星期日夜車到）

滬杭火車開行時刻表

由上海開至閘口

上海	松江	楓涇	嘉興	硤石	長安	閘口
上午七點正（慢）；上午十一點二十五分（快）；下午二點十分（客）；下午五點十分（快）	上午八點正；上午十一點四十二分（慢）；下午二點四十一分（快）；下午六點八分（客）	上午九點二十分；上午十點一分；下午三點二十一分（快）；下午六點三十三分（客）	上午九點十分（客）；上午十二點五十分；下午三點四十八分（快）；下午七點四十分（快）	上午十點五十分（慢）；下午二點正（客）；下午四點十五分（快）	下午一點五分；下午五點十二分（慢）	下午一點三十七分（慢）；下午六點二十六分（快）；下午七點十八分（快）

由閘口開至上海

閘口	長安	硤石	嘉興	楓涇	松江	上海
上午六點十五分（慢）；上午九點十四分（慢）；下午一點五十七分（快）	上午七點三十分（慢）；上午十點正（慢）；下午二點三十分（快）	上午八點十分（慢）；上午十一點正（慢）；下午五點十分（快）	上午八點四十七分；上午十一點五十七分（慢）；下午二點五十分（快）	上午九點三十分；上午十二點三十一分（慢）；下午六點三十三分（快）	上午九點四十分；上午十二點二十七分（慢）；下午六點三十九分（快）	上午十點四十分；下午一點三十六分；下午七點二十三分

敬告留神衛生的人

諸位若顧長壽保命一刻也離不開聖藥仁丹早起晚上或是吃飯前後喝酒吃煙的時候必要嚼服仁丹二三粒就好了

仁丹神驗排驅邪氣消化飲食除去煙毒酒害而且添加煙酒的滋味

東瀛第一 備急聖藥

仁丹最大好處

● 仁丹 日本馳名醫學大家三輪井上兩博士合議秘方不惜工資揀撰高貴藥料係于所處誠修合神驗靈效世不見其匹以故居常服用仁丹能防惡疫於未發併補氣血轉弱爲強卓效如神

● 仁丹 化食消毒防疫通竅効驗顯靈是以每食後服用此丹三四粒必免腸胃各症之患

● 仁丹 其味優秀其香馥郁僅嚙一二粒忽覺心神爽快併除口熱口臭兼使聲音明晰玲瓏以故爲口中香劑頗佳

仁丹價目

試服用	每包	五錢
小	包仝	拾錢
中	包仝	貳拾五錢
大	包仝	五拾錢
獎	匣仝	壹圓
藥局用	包仝	壹圓

◎經理總批發 上海河南路老巡捕房北首 東亞公司書藥局 （各處藥房均有代售）

槍上戒煙之醒獅丹廣告

此丹係吸煙戒煙之法神效卓著曾奉 前兩江督憲端驗明無毒在案戒時照常吸烟過癮而癮自能減除毫不受苦戒後精神健旺絕無他病大癮不過三十日小癮八九月戒十餘日即可去槍或服他種丸藥斷煙後而未能斷其根者亦可服此丹以斷其藥試驗多人無不稱善並無半點自誇凡欲脫離黑籍者請速試之 每瓶二元每打二十元單料每瓶一元每打十元起碼每瓶六角 批發各埠代售者至一律照碼八五折扣郵費概由自給有願代銷者請向本社訂購可也

江蘇無錫北門外黃泥橋天樂戒烟社啓

痔瘡內服靈丹

上海河南路拋球場南首廣東彭壽室獨秘珍珠熊膽人參蘆卅六種化痔丸每盒雙料二元單料一元如用雙料取效更速

此丸能治三十六種痔瘡無論生管成漏破孔穿腸膿血淋漓痛不可忍服之立止痛銷管生肌四圍連根脫落完好如初妙在攻補並進故愈後非但不發且身體轉虛爲強凡屬藥不能見效連服三盒無不全愈也

痔瘡外治妙藥

專治一切惡痔用之立刻定痛消管除毒止癢雖十年念年之痔一經試用其患若失倘內服外治不過數日除根歷試皆效每瓶四元小瓶二元雙料加倍功力更大

痔瘡雖係內消然得[illegible]外治根可永絕本堂始創熊胆痔瘡外治妙藥[illegible]

招請外國厨司

啓者今欲請到粵東外國厨司一名務要清潔品味適宜者乃可合格如有欲就此驗者請到南市外馬路經昌褔器號接洽可也

吉屋招租

新閘愛文義路同德典隔壁有大公館屋三樓三底直進三坎前後四廂平屋三間晒臺自來水俱全欲租者至老旗昌後面泰安坊森元號面議

吉房召租

老旗昌北首泰安坊內有朝南大號房五樓五底兩廂房平屋五間晒臺自來水俱全另有大後房一所欲租者請至本坊森元號面議

再柳莊神相

◎新到京都◎

底英大馬路虹廟東首第一行臺六號指迷常相一元每日十點鐘起亥時止

繩正學堂招生

競爭實業

德華銀行

總行在上海分設柏林加耳各搭漢堡漢口香港神戶北京新加坡天津濟南青島橫濱等處資本七百五十萬兩創始於一千八百八十九年利息活存者角二厘存欵有定期者可向本行詢問兼做各處滙兌總經理苑島君

新出船牌半濟林丸

每袋售洋一角五分

能戒六錢烟癮注意

半濟林丸 戒烟最良 精選藥料 謹遵原方 一錢烟癮 七粒相當 五日一減 丸盡身康 癮大加服 不可亂章 和平中正 冬夏無防 歸除百病 調補陰陽 諸君注意 不靈還洋

（上海英大馬路壽康里席公館總售處）

漢堡拿爾公司

Nobel Hamburg Explosives Co., Ltd.

漢堡拿爾公司係世界著名大廠始於一千八伯六十五年爲阿弗德拿爾所創設專備炸藥引火管各種等物現由祀洋行經理總行在上海分行在北京漢口等處

司德公司

Stahlwerks-Verband Aktiengesellschaft

Düsseldorf

CARLOWITZ & Co., AGENTEN CHINA.

司德公司爲德國與羅柏之大鋼廠每年出鋼十二兆價值八十兆金磅專銷下列各項材料（一）半成鋼（鋼板鋼條等）（二）鐵路材料（車軌枕木魚尾板等）（三）建造材料（鋼節鋼管等）本廠所出之材料精美無比爲世界之最有名者一千九百零七年運銷出口者計五兆五十八萬四千一百另九噸計半成鋼一兆五十五萬七千八百七十三噸鐵路材料二兆三十二萬七千三百六十二噸建造材料一兆六十九萬八千八百七十五噸中國總經理行上海禮和洋行

專治小腸氣立刻見功

本室開設上海河南路三層樓七號洋房廣東彭壽室曾懸上海縣告示爲記

小腸疝氣之症治藥紛紛如欲立刻見效實難其選惟本室所造小腸疝氣丸功效迅速與衆不同專治一切疝氣無論陰囊腫脹陰核偏墜諸醫束手痛難忍者服之立刻縮小其患若失氣喘腫消步履如飛雖數十年老症無不貼於腸胱之處陰毒立消百發百中誠治疝之絕世妙藥也每匣一元如內服外敷藥到病除歷試屢驗一掃而空愈後保不再發一試便知每匣一元中匣二元大匣四元可將膀胱寒濕之氣一成原局回件無誤附近假冒甚多函購慎勿誤寄別處托郵局匯銀函購外加寄費

上海無更改之單

上海郵政局收信時刻截止單

外國輪船出口日期

寶亭番菜館

作詞路十七號

本館所備大餐五色番菜外添五心水果每客大洋一角五分等點心每客每角拆[illegible]不可[illegible]啓

退股聲明

啓者[illegible]

吳友如畫寶出書廣告

備急灸法圖說

廣嗣金丹

地方要聞

○蘇省籌辦審判廳之計畫

▲蘇省遵辦各級審判廳本限今年成立嗣因經費難籌乃改爲本年先成地方高等兩廳其餘三縣各廳則於明年一律辦齊惟該兩廳建築及開辦常用等項需費不貲雖經籌辦處竭力籌措而的實可靠之欵至今尙無得半之數云

▲地方審判廳基址已勘定北局內空地建造先經繪具圖樣估計工料須銀十五萬有奇嗣因一再核減乃改爲十一萬復議至九萬籌辦處尙嫌其昂現因限期已迫爻經處派員切實重估有定於九月內開工之說

▲該廳造成後先開民事刑事檢事三庭將來須用推事錄事及各項委員有百數十人之多幷須仿照外國章法增設辯護士故現已由法政學堂添設一班專習辯護法律及口頭辯論使各學生隨班附習限三月爲期以備膺充卅選云

▲高等審判廳已勘定總捕衙門改造惟籌欵維艱恐一時尙不能動工聞程中丞有密保本署民政科參事前法政學堂提調陸勉儕太守堪勝該廳廳丞之說事未發表不知確否

○江南財政公所之空虛

江南財政公所名雖由財政局改易實即舊日之籌防局也籌防局本極殷實庫儲幾達三百餘萬今則僅存銅元十萬四千枚合洋一千餘元空虛如此已達極點究厥原因江南財政雖極困難尙不至如是之甚其故係將所存巨欵放於裕甯由裕甯轉放上海經該埠迭倒巨莊裕甯被倒三百餘萬職此頗受間接之影響現値節關應放各局所之欵竟無以兌付不得已轉向寶善源裕源祥等莊暫挪以濟燃眉之急尙不知若何以善其後也

○湖北官場新語錄

▲江甯候補知府楊汝康楊忠愍公玉科之庶子(即乃父擁貲數十萬均爲揮霍殆盡始以蔭生納貲來鄂委漢口籌餉差所入旣豐日肆嫖博有信陵醇酒婦人風酒酣耳熱則發狂言以驚四座時人有瘋太守之稱嗣因與其司事徐懋修等分贜不均被徐禀揭前督張文襄遂將其參革沈瀞數年手頭極窘幸漢口富商劉人祥假以鉅貲報効於京師昭忠祠得復原官改省江南日久苦無差委故復來鄂閑居藉資日發勢以行其騙計有新堤淮鹽分銷委員席令基春者楊之戚也日前席令其族姪席雨青齎欵二萬金來漢備繳總局楊知席雨青有私儲二千金騙之曰汝易以汝叔二萬金假我我畀汝以二千金我與汝叔姻也我昔寄呈其家珠寶珍物値十數萬汝叔曾還我也雨青不應楊守出珍珠一粒曰此値二萬金設汝叔有責言以此作抵何如雨青信之因將其欵全數付之楊亦畀以二千金(或云雨青祇得九百九十金)幷偕雨青赴長沙匿其宅內席基春知其事即親往長沙隱伺其宅得席雨青與俱來漢送夏口廳押追楊則潟飛冥冥不知其何往矣聞夏口廳令人估其珠只値一千金因念係忠裔暫不詳參已囑其戚友出爲調處矣

▲楊汝康以武人子而有工詩之名屢在漢上消閑社賣弄其技詩壇中人莫不驚異楊並自言捐四百元發起選刊詩鈔迨選事甫將就緒竟自食其言其捉刀人張芹蓀君因索酬貲不遂憤而直揭其醜一時政學各界莫不傳爲笑柄

▲開缺鄂臬梁節菴廉訪日前在鄂寓驟患中風之症玆經中西醫士診治已漸痊可惟精神衰疲一時斷難復原故決意將曲阜學堂監督一職力辭不就業經具呈請學部代奏矣梁爲近今之詞章家其文頗堪傳誦玆節錄其呈文如下閱者必曰此公慣作手無斧柯之嘆也 (上略)伏念曲阜學堂鼎芬係請建之人 先朝所注意之事今者衍聖公咨請鈞部奏派但能効力何敢固辭其奈衰病侵尋徒存志願文章道德本有愧於古人思慮精神復不逮於昔者設不自揣貽誤實多爲此呈請鈞部另選賢員奏派充任少安愚分不至叢愆無蘇軾之奇才感胡銓之流落江湖身濱蒲柳心棲寓宇爲生飾巾待盡風鷄寒柏歎一息之尙存病馬枯葵恐餘生之無幾罩 恩已極流涕何言敬懇代陳無任疏切

▲瑞莘儒制軍本擬於初十日乘快車出京十一日回鄂嗣因與樞部磋商要政未經決議故未成行現聞已有電致鄂中司道改于十七日啓程十八日午前抵漢沿站請派弁兵照料同僚等不必還迎云云但屆期有無更改現尙未能確定也

▲湖北荊宜道奐品珩前奉旨升授安徽提法使遺缺以卓孝復補授繼因新授湖南岳常澧道吳筠孫與湘撫楊俊帥係姻親呈請迴避乃將吳筠孫與卓孝復對調現吳法使品珩已將篆務交卸由鄂督委候補道金鼎暫署特來省稟辭於十三日乘火車晉京陛見以便赴皖履新至調補荊宜道吳筠孫聞已請訓不日出京先至浙省一行然後來鄂接篆

○贛省政學界之要聞種種

▲贛省庫欵支絀無米爲炊業經馮撫議定將各局所歸併裁撤併計稅契賑捐稅務三局歸併籌餉局工賑捐兩局歸併巡警道附所所歸併勸業公所統計六所歸併後裁監督官銀分銷設撤贛州吉安河口湊口四處又裁農報館及歸併萍鄉煤礦局於統稅分口又餘干煤礦廬山森林經營實業經費均以收縮爲主義其餘學務警務軍營發審及不裁之各局所均大加節省統計每年節省不下五六十萬金贛省虧累實合二百萬兩之譜除撙節外尙不敷銀一百三八十萬無從再減開源節流兩術俱窮劉藩主張核減京協各項解欵惟恐部中議駁已將撙節辦法及無可增入之實情電復度支部請爲籌畫電復以符收支適合之義云

▲贛省洋務局公務甚簡每遇有交涉事件咸由撫院作主辦理該局實無所事事現聞馮撫以該局總辦王道鵬九衰耗無能毫無外交之知識各候補道員之諳外交者亦屬無人擬將該局奏請裁撤凡有交涉事件即由撫院直接辦理其交涉較穉項細事件即由巡警道辦理以免特設專局虛縻經費云

▲贛省陸軍營房被火馮撫勒令工程委員馬令獻廷賠修一節迭誌前報聞馬令又勒令包匠周春茂全賠又將該匠送縣押辦該匠同鄉九江旅省紳商學各界咸動公憤以馬令因辦工程已成巨富此次意外之災竟施壓力威逼匠人雖免釀成人命已赴商務總會於初八日開特別大會會議南昌梁令亦不直馬令所爲已將該匠釋放並聞是日會議之結果商會已允出而排解而馬令再施毒辣之手段以官場面目恐嚇商人該會即呈院辦理云

▲贛省高等學堂之建築靡欵十餘萬金工程委員馬令獻廷及包匠狼狽爲奸建築工料異常草率概用舊料外面以粉漆以爲鬭飾之計去歲未竣工之先即經本報揭載其工程腐敗之情形以冀該省大吏之見而整飭以免釀成昔年甯浙師範學堂覆壓慘禍乃本月初三初九兩日各講堂均大震動而初九轟動之聲尤爲驚駭木板坍塌之處甚多勢將覆壓敎員學生驚悸異常爭先洶跑擠壓受重傷者多人一時全堂鼎沸當經監督黃大壎以臨時命令全體放假出外暫宿並飛告于提學傳馬令到堂並請專門工程員勘驗有勸令馬令拆卸賠修之說而于學使對于馬令尤深惡之故該令近日尤有寢不安枕之態云

▲贛省現因庫欵奇絀學務辦法不得不以收縮爲主義故育官練習所現已停辦自治研究所以此屆學員卒業亦即停辦又司法講習所已併入法政學堂以爲撙節

▲贛省高等巡警學堂現在改辦完全科日學業獎勵出身其區名額中途來省投考者已有二千多名大有去歲來省應試[illegible]國民教育爲任者乃招考多日應試者寥寥亦足見吾國人之虛榮心重而公益心輕矣

地方通信

○四川通信

▲製造局成有希望 製造廠會辦現由督憲調來湖北兵工廠候補道藝琦到川接事以來認眞考驗各工匠之技能凡平日濫充下江工匠之工頭亦有斥退者聞曾在上海湖北兩處另僱高等工匠不久到川云

▲存古學堂招生 存古學堂於七月二十二日開學所有春間經前提學司趙錄取正班六生不乏品端學富之士以其時所取多屬增附貢各生現値開學爲推廣計並招鮫生及中學堂畢業者國學之精深非素有根底者殊難造成故此學堂與他學堂有別收錄學生以畧加限制爲宜欲如上年尊經書院之人才蔚起至今思之已不可得云

○杭州通信

▲天主堂查退竊案之急迫 拱宸橋天主敎堂于本月初旬失竊後即電知首府首縣巡警局食歸然實在偵探各官長均委之於偵探隊隊長諸君聞此一信悲喜交集緣功罪盡繫於此爰召集各探員再三設法無如月支重祿者均酒囊飯袋領命之後仍復各事嬉賭毫不在意日昨該敎堂又電達該隊謂如不破獲須備文往交涉使直接云

▲測繪學堂因節假之小風潮 省垣測繪學堂自楊立言他調後即以知縣胡鼎銘爲總辦胡雖以實於上台而於堂內事務諸多隔膜日昨中秋放假適逢天雨該堂全體學生以出外拜節理當請使服假(向著軍服)不意總辦不允繼請給雨衣又不允衆學生以旣不著使服不給雨衣是勒令冒雨全體大譁於是有某學生建議以軍服上罩象傚成一怪現象以彰本堂之醜胡總辦以爲等如此我可以回大帥一諾而退是日滿長清泰門大街一帶著新軍服罩破雨傘者紛至沓來識者莫不嬉笑室總辦之謬妄云

▲消防隊演龍之怪象 省城自仁和巡警局成立即將消防隊擴充在本意原爲保安警察上一大要點無如自隊官以至兵士無一人諳練火政者試問其效果何如去歲三局十一區本有巡士搶火之事曾爲本報揭載今旣設救火專官而招募者仍出諸一干八營弁謝程太守有鑒於該隊之飽食終日特命隊官徐鴻祥逐日督隊齊龍往空曠場所試演以爲臨時之準備不意全隊以爲樂事沿途山唱山歌招搖過市其城守營水龍亦皆殘缺水桶破漏不堪貯水路人見者咸嘗側目獨不能諒陸巨祭有裨於公家者果何所在也言之不禁爲吾浙內政前途危

▲吳藩台軫念上虞縣被水災民 本年紹屬上虞一帶自慘遭水患黎困苦不堪言狀家室飄零哀鴻遍野農田兩欠布種顆粒無收房屋欹斜傾孳載道昨由該邑士紳沈緝熙等援據情狀聯名具稟省台懇爲派員查勘設法拯救等情當奉吳藩芳伯批示謂上虞水災業經前司委員前往會勘撥款賑恤在案復呈農民兩欠布種秋禾無收孳減室盧饑李載道披閱之餘殊堪憫惻仰紹興府立即督飭縣委妥爲查戶散放毋任流離失所是爲切要云云

時評二

▲記婁縣分區爭圖事(十)

分區原爲自治也。然有視爲權利所在。而作營業觀者。不得不出資本以力爭。如婁邑楓涇鎭某等。因長浜八圖爲與五庫鎭近。欲併作一區。於是出全力以爭之。始而派人到鄉運動。大發傳單。開會追脅鄉愚。欵以茶點。繼而率佃田保外帳爲租衣衫。到場冒稱各圖代表。峻且誘動鄉愚。發給川資。赴縣要求邑尊劃分。公恐其鬧事。因即假定。仍其固有區域。以杜爭端。惟彼等竟猶有發茶點。有發露代表租借衣服火車客棧。有發名鄉長數十到城。每人各給川資五角。又有發飯事者十圖。區戶發已略不貲。未識此等開銷。將來於何所出。是非視爲權利所在分區之故爲有利可圖也。

起死回生 備急灸法圖說

海狗 上陽廣嗣金丹

筆紀

平等閣筆記（論愛）續

墨子兼愛之說。謂愛己實兼愛人。愛己更兼愛物。其說實未能圓。不知夫愛者。無一非物。即無一非人。即無一非己。或謂手足之衛頭睫毛之衛目。出于自然。謂之愛己可乎。不知手足之與頭睫毛之與目。亦二物也。亦猶之人也非我也。愛己者。即因有物之可愛。而生種種之貪戀。故爲生惡死。種種設法以圖保全其生命。儻使天地間無一物之發生。自必無一物之可愛。則貪戀之情已絕。必能視生如死。視有如無。無物可愛則亦無己可愛。故愛己即愛物也。天地吾與物我同胞。自能所之妄心也（能所二字爲對待字）而人我之相乃分矣。吾友擷雲之言曰。佛氏有慈悲。而無愛憎。無愛憎者。無妄情也。無妄情者。無念也。無念也者。愛無愛之愛也。金剛般若經云。應無所住而生其心。應生無住心。此所謂無愛而愛。愛而無愛也。無愛而愛。則般若而方便也。愛而無愛。則方便而般若也。如鳥之翼。如車之輪。蓋平等無緣之大慈悲也。至此境界。則隨順法性而修六度萬行。視一切衆生如父如母如夫如妻如子如女。拔一切苦與一切樂。但求有益於人。則無不捨也。無不爲也。菩薩之愛衆生有如此者。曰初心學佛。遇一切境。應如何觀耶。曰。應以智慧觀照也。境遇雖不一。今且舉男女之愛以例之。可知。也夫無愛情即無慈悲。故世間設教。實應以開導愛情爲第一。事若夫愛情真摯專一。歷萬刦而不移。亘十方而不虧者。則此必爲利根上智之儔。可進言般若妙諦。無緣慈悲矣。旨哉言乎。

本埠新聞

紀事

○上海城廂自治公所庚戌秋季議事會議決事件

一件道縣錄示整理城根公地案詳批札文等件照會議復案

董事會交議事件按照城鎮鄉自治章程第三十六條第一款之權限議決如左

此案有應聲明者二條（一）此案係城廂事會查照前督部堂端前撫部院陳批定之案議決即由議事會全體議員同負其責任唐錫瑞等指摘總工程局之處應請上海縣提究以明是非俾此後自治團體免爲個人私意所牽掣（二）此案前議該公地由本公所接管原爲圖全租戶利益俾造屋之費不至全歸無着起見如云安不忘危特資防守應將私造之屋一律拆平方爲正當辦法至唐錫瑞等所指劉立公司禀詳章程係詭縣詳與議事會議決案爲一更屬有意蒙混本公所爲地方衛生事宜既未便聽城根公地之污穢叢雜平受邦之重地發爲見好縣發叙損主權現既准奉蘇松太道照會議復應由董事會呈請蘇松太道上海縣遵會議案批示祈求至當之處查照本季議事會議決如決定日前陳請辦法先行駁覆（未完）

○上海商務維持會致浙江諮議局電 杭州諮議局介衡李會長並諸君鑒衆無教衆情疑慣 貴局天職所在究有何等方法以盡最後目的乞速電示上海商務維持會敬

○上海縣田大令諭示照錄 爲出示諭禁事奉撫憲程札開照得售買彩票與賭無異敗壞道德賊削民生流弊不可勝言上年諮議局常年會議決呈請禁止業經照案公佈飭屬諭禁嗣准鄂督部堂電咨限本年六月底籤捐彩票第一百另三會爲止不再行銷前來本埠彩票各店一律停歇曾經札行臬司暨上海道遵辦各在案江南安徽彩票亦均停止鄂北籤捐彩票亦已禁止售賣乃本部院訪聞遵諭閉歇者甚屬寥寥而違禁私售則所在多有若不從嚴申禁何以杜賭風而維憲政即責令該縣州縣自八月初一日起如查有私售彩票人犯即行提案即將彩票焚燬犯人處以三月監禁再犯倍之三犯又倍之若未闢設店舖僅止沿途零星售買酌量情節輕重處以五元以上二十元以下之罰金私賣者同此科斷若無力繳款罰作苦工照章折算按罰金多寡遞加由各該廳州縣按月將查禁辦理情形及有無私售彩票列入月報送查以期早日廓清袪除民害除分行外合亟札飭縣遵照悉飭各節認真查禁等因到縣奉此前奉憲飭節經分別照會並出示諭禁在案茲奉前因合再出示曉諭爲此示仰城廂內外禁售彩票店舖及居民人等一體遵照自八月初一日起如再有違禁私買私賣定即提案訊明違章分別照辦究罰不稍寬貸毋貽後悔

○道批 王於氏禀批 胡世英被控串奪蕩地節經批飭查勘究斷迄未辦結殊屬玩延據稱王連生在押患病甚重是否屬實何以一再禀求不理仰南滙縣速即查明辦理具報無任瀆禀

▲乾元莊等禀批 同義棧主江如椿如因不付鑒商票銀私行潛逃業經飭縣封棧備抵並據申復棧內祇有木板零星什物堆積其間並無貨品各貨約值洋三千數百元之說據禀前情究竟是否屬實仰上海縣迅速查明禀復以憑核辦毋違抄粘並發

紀事畫

古塔發見

海屬沭陽贛榆接壤一帶地皆濱海所有田畝近年迭遭水患大半荒蕪現經農民重行墾種忽於積土中發現玉塔一座光質潔白不染微瑕其長約九寸餘頂上有明珠一粒作淡黃色光芒四射塔底鐫北宋靖康年號字跡頗古土人不知珍貴以爲石根所製聞已爲某博古家以數百文購去矣

瑣聞

○官事 ●縣 內● 頴北爲橋巡防局委員從九梁庭寅昨日傷丁調道署醫療疾假

○縣批照錄 胡硯香禀批該民人旣知贈同叔兒抵出房産不將兒遣女女適贈在前縣訊語親屬戚年任其走爭不如下斷此等但顧產業不顧骨肉之人爲本縣所深惡且在前縣訊斷在光緒三十二年十二月間該民人不依斷洋現在事隔四年無章呈應將案註銷並仰劃事狀賞兒遺產氏女給贈房屋祇能自向理處不能藉案案涉訟特斥

▲丁祥生禀批 鶴串既不齊全祇還分據何以亦不呈驗仍難查核應即遵批檢呈驗候串三紙姑附

▲莊陸氏禀批 爾妻之事應聽官訊明或應照侵設回立據方免糾葛不能單面呈請備案

○私賣彩票 老北門外城根倪家灣煙店之高老三因私賣彩票由總工程局傳案案令閉歇執約不遵茲查昨將高函解到縣奉田大令諭着暫候訊鉅辦

界址縣候察奪

○奸佔有罰 本城三鋪□甲陸梅卿陸桂山之妹嫁王寶氏因病其宗族[illegible]在陸家浜西鋪地甲汪德榮家內致同爭論由汪送西不允在論口角迺上報至工程局訊判氏留候質訊在案茲由陳裁判傳陸到案復訊陸供汪誘賣歸究質之汪供並無其事氏稱被陸於前年騙去 飭令諸奉判陸盜佔有夫之婦情實令罰洋二十元撥充善堂經費如違押辦該氏不守婦道夫所爲責着留堂候其夫到案取具領狀訖以憑[illegible]汪仍交保

○給領新禮壞□ 自治公所警務長特定轄內東南西三區境內客棧發給之循環簿上注明條章十則照錄於左（一）此簿不得遺失損壞如有遺失須來局報明（二）凡遇局員入內稽查時應將此簿呈驗不得延擱（三）如經稽查員[illegible]

○拐匪歸案 道轄偵探長程品三爲著名拐匪李裕妙在滬誘拐小孩多至數十名口且李黨羽甚衆案發後即逃避香港各情屢載本報茲悉程發信到申稱已由港官論將拐匪李裕妙帶歸訊辦業已乘坐招商局之致遠輪船約於今明兩天當可到滬云

●南 市●

○攻地糾葛 滬河涇人彭桂芬控鄉人王長根辦祖棺厝葬空地上向論不還請究等情經工程局傳案訊得彭稱該地係於光緒二十四年向周姓買得計一畝八分二厘四毫王之祖攻臨于此地之旁今被王將其故父屍棺葬在該地量嚴不遷請之千供該地由祖欠人店欵暫行撥抵唐姓計年二十千文並未絕賣陳裁判訊得兩造各執一詞判王交保限三天着邀同圖董勘明

到各房稽查時須茶房引導過有兩間當係實回答（四）簿上空格均須詳細註入不得遺（五）昨日之客今日尚未遷出即作新客寫於今日簿內不得貪懈不寫（六）如違犯以上五條者當傳案究罰（七）旅客無烟照而吸食鴉片烟者查出罪坐店主（八）棧內不准聚賭查出主客并罰（九）旅客如有形迹可疑者須來局密報倘若訊實盜賊姦拐者酌量給賞隱匿不報者查出罪坐店主（十）此簿收回工本小洋兩角此外並無絲毫浮費

●英租界●

○扎犯匪黨 著名匪黨康晉榮即康九奉松江府戚太守札飭英公廨提案因英領事以康所犯各案未曾明晰不允解送松府判令押候松江府將康所犯劣跡詳細抄發到廨再核各情迭誌本報茲悉松江府戚太守以匪寶係著名匪徒歷年所犯擄人勒贖搶劫抽頭強佔婦女各案非僅均有原告指控且陳前府亦經訪拿有案庭因匪勢衰落康九投入蘇捕營即經稟徐統領查斥退是以被逃末經等情札發到廨讞員寶大令奉文後特于昨提訊照會英康副領事請飭捕房將康解案以憑押解松江府歸案訊辦

○未查請緝 英商賀家利控張發祥抵單不瞭等情因張已病故將張子張阿茂由于云傳案候訊在案前午讞未寶讞員會同英康副領事研訊張延略華托律師上堂詳稱張阿茂實係張桂山之子因隨母再醮與張故幼年在彝處長而至十八歲由其外祖發給領歸宗族張益祥在日於光緒二十九年紀價欠事亦各散時堂上亦曾請子云傳案因悉其外祖母証明張于云有交保有案可稽因此張益祥生前所爲撤與于云無涉請鑒並據原告洋人投供抵單係與張益祥接洽與現在被告並不相識等語中西官會商之下因另有義商喬登控張記牛奶棚指張阿茂爲子判交原保候查明張阿茂是否張益祥之子再核

○嚴押拐匪 拐匪毛德甫串伊妍婦劉薛氏在鎮江誘拐女孩銀弟子來申圖賣適爲女孩之戚沙立甫在途撞見當即鳴捕將男女二孩拐匪一併拘入捕房昨晨解訊先據女孩銀弟子供稱在鎮江永利絲棧學習打盆被劉薛氏誘拐來申等語質之毛德甫及劉薛氏均供語支吾襄讞員孫明府以拐賣人口律有明條決難寬恕就即商之美海副領事判毛德甫劉薛氏着分別各押兩年女孩銀弟子著伊戚立甫兌保領去送交伊父母收管

○照例還銀 裕源長錢莊經理朱采明前控曹信義紙號主曹鑑泉付來正元莊票銀九千多兩到期倒閉將票退回與曹其銀鑑之不理錢莊向章如往來之戶付來莊票到期倒閉將票退還原根索取現銀不能代向倒莊追索求請向曹請追曹供須正元莊料理奉判交保查照錢莊同例定斷飭查明錢莊定章與原告所禀相同故傳到曹鑑泉判入銀並保還銀

○請驗路斃 英租界漢口路文明大舞臺前首甫晚有形似小工之某甲倒斃身穿藍布衫褲並携有小鐵箱一只內有火車票一紙當號四百三十號巡捕查見投報捕房派探將屍車送虹口斐倫路驗屍所一面飭令該圖地保投上海縣署請驗核奪

●英租界●

○銅犯病斃 朱學高青江人前因犯案禁錮西牢一年日前患病送工部醫院醫治至前晚無效而死昨特知照捕房移入驗屍所着地保報驗

○房主違章 婦人殷王氏住西華德路二千三百九十九號因欠房租四個月被房東私自封釘昨氏報告捕房捕頭以該房主違犯定章殊爲不合飭氏開封入內候再傳訊

●法租界●

○傳訊起火 法馬路德源祥洋廣貨店於昨晨四點餘鐘時不知因何起火致兆焚如後由洋龍到場救熄已延及稻香村茶食店昌大錢莊義濟戒烟丸店協源祥南貨店帶傷西萬興糖園店又延燒後面弄中清華客棧胡姓等住宅樓房十多幢事後捕頭查得德源祥保有火險飭傳該店主到案訊候查訊起火情形

○拐控串騙 乾成頭髮號主朱鎰齋夥趙集齋前將寶興衣莊夥龐介清扭案控稱趙前來糾合珍珠將珠交明與朱鎰齋由朱担保方始放心趙又虧欠衣服洋一百七十七元珠價八百十元均不交付不料將珠質在恆德當內計洋二百元惟同由騙求追等情奉判朱交保趙押並在案訊趙父母趙秀榮趙與氏至龐店中將龐扭毆後由一百二十八號一百五十七號兩巡捕到來拘解公堂禀稱目見趙夫婦扭毆向伊

●閘 北 市●

○革除巡捕 閘北東設巡警之前所有稿案歸巡捕承緝倘不敢過分恣忽自巡警總局偵捕隊成立後若輩遂不担責任專以訛詐良民庇護賊匪爲生活以故縣來竊案未破一起迭經黃正巡官勒限嚴比疲玩如故昨奉巡官飭令改業如再在外招搖神騙察出定干究辦

○扭控蟻棍 著名蟻棍趙龍華前拐美界嘉興路應阿桂之女阿順匿居洪安里由應尋見將女扭局趙被鎖綑黃正巡官判女先交其父領回候緝趙龍華究辦在案詎應昨又扭朱小坤至局訴稱伊女仍被趙朱等串同拐賣等情巡官判朱收押查得趙因拐案被押捕房飭應自赴英公堂控告

●誌謝● 昨承新舞台惠贈入場券四紙爲八月十九日歡迎美國實業團也書此誌謝

時評三

●上海近事（續）

上海商埠也。所串本以商爲重。然近年來之舉動事。往往涉於政界。爲多今則政界之事。漸移於北京。而上海所謂重大事件者。悉爲商業上之關係。如最近之錢莊倒閉事與欵理實業團可證也。

山東單縣郵政局掛號第一千八零十七

治白帶調經之奇效

吳蔚林君之保証

五洲大藥房諸位先生閣下敬啓者敝友張松舟夫人因經水不調赤白帶下於斯五載未曾坐胎去冬曖託購三大瓶寄來如法試服一大瓶不但諸病悉愈且下將獲麟兒兹有友人託購三大瓶寄下票六元五角至祈郵局○哂納並希將招紙帶下數張以便黏貼而普濟世○肅此即請財安 單縣郵局 弟 吳蔚林頓首 拜

自來血價目 大瓶二元 小瓶一元二角 每打二十元 十二元○託局函購原班回件海內諸公承蒙惠購請認明

全球老牌商標每瓶附有五彩認眞劵一張 值洋一角方不致悞

總發行所上海四馬路老巡捕房對門五洲大藥房抄登

上海泰讓棧特別改良新發明廣告

本棧開設英大馬路盆湯弄[illegible]素蒙名現於本月朔日爲慎記棧手不惜重資特西法造高大洋房寬暢異常空氣豪爽[illegible]新佈置仿照[illegible]會客光顧四遠馳

臭氣臭惡毫無點染內設華洋會客官廳頭等大餐間並有洋台官房鐵床紗帳綢被褥鮮豔潔淨器具物件鋪陳精雅房間之衛生之裨益可稱滬江之獨冠且裝電燈輝煌耀目約電話消息靈通另設問報室弈棋座可暢諸君之雅興以助貴客之幽情並備之茶房伺役侍奉周到各埠輪船車站另派至誠夥友招待以資便利而無人地生疏之虞代寫輪船客票報關以及房飯各費無不格外克己此乘從廉凡有莊客號客諸君惠顧然肯來光臨駐紮尤覺內容寬暢可稱賓至如歸仰冀各界諸君光臨惠顧本主人不勝欣幸歡迎之至恐未週知特此佈告 電話二千四百零九號

上海製帽有限公司招股節畧

從來天下之事乎在人爲製造之興尤賴資人力我國地大物博礦產之富業之盛不亞於歐美各國而貧弱如故何哉由於商務工業之不發達耳自通商以來外人競以工藝炫我洋貨充斥既不能自造又不能不用彼之不來亟宜糾本集資講求仿造以與[illegible]相角則尤巧者勝使徒塞其入之巧而不自求其巧豈非甘居劣敗而讓人優勝乎[illegible]

發起人 周金箴 陳輝廷 鄭曾臣 嚴子均 梁炳垣 虞洽卿 傅筱庵 袁楚香 邵擇臣 同啓

產後調理絕對妙品

南京女士張平子

產後絕對之贊證

五洲大藥房執事先生臺鑒鄙人體質素弱今春產後偶染時邪一病經旬幾至不起幸蒙揚州張君漱溪代診始慶更生然體質之弱寔倍曩日張君屬服貴藥房自來血尤屬奇異特請三瓶服未旬日賤軀倍壯今鄙人將往漢口便至南京旅次多即將上此褚鄙人此行行裝十餘件儘攜吾長男及女僕一人鄙人前曾任英學堂教習徐淮等處教育事今日赴漢口所謀尚未定也不識有分售自來血之處示知歸便○俾得至漢口大方棧或寄南京鄙人學堂張清元收亦可此請○財安

服自來血成效極著 女子張平子上

自來血價目 大瓶二元 小瓶一元二角 每打二十元 十二元○託局函購原班回件海內諸紳商承蒙惠購須認明

全球老牌商標每瓶附有五彩認眞劵一張 值洋一角方不致悞

總發行所上海四馬路老巡捕房對門五洲大藥房抄登

絕大補力

所未有 以補血助陽以益氣實有絕大之功力

初不料一服此丸竟能轉危爲安並且轉弱爲強滋陰

未三日遺精即止腰腿頓覺輕健面目映潤爲從來

每服一二顆已包括天下無數補品

[illegible]

參茸虎筋 海狗腎廣嗣金丹

崔氏雲香廬讓雲氏發行所○秘製人參鹿茸靈芝野朮虎筋海狗腎汁壯陽廣嗣金丹○附送奇藥包治陽痿神妙莫測

[illegible]

上海盆湯弄巡 絲業會館北 寧波路口五開間門面 崔氏雲香廬 發行所啓

包愈立止遺精聖藥

京都天寶齋○凡購遺精藥○必須認明牌號○此丸有中流砥柱之力○挽回造化之功○確係選天下第一之靈丹

[illegible]

每料六盒洋五元 上海二馬路西鼎新里石庫門內

强筋壯體之效力

非洲樹皮丸

非洲亞破拿山之最高峯有種樹皮狀如華藥中之杜仲 近來泰西博物家文生氏驗得以之入藥有絕大功用 因用化法提鍊其汁熬如枯那之霜 製爲小丸 不特大補全體筋骨抑且固本扶元功稱第一 凡陽痿精薄見色即流甫交即洩各症立見奇效

滋補樹皮丸功效

此乃非洲樹皮所製成 西國化學家試驗而得功能 提精神壯筋肉補腎健陽固精

增力 常服能助 肚腹筋發力助食物消化陽迴多生精液以潤大便 體弱之者服

四肢筋肉發力而得身壯力健之效果 如安坐不動則發力于下半而是丸功力較大不可多服每次至多不得過二丸最佳每飯前吞一丸日服三次開水送下必見奇效 是丸後宜時運動則

一常人服之能強壯全身筋肉固腎健陽無遺精夢洩之患

一文人常少運動少吸新鮮空氣以至胃呆便秘服之能健脾胃必得食量加增大便滋潤之效

一勤作勞力之人服之能手足輕便無腰酸腿軟之苦

一思慮過度精神消耗筋骨酸痛手足疲軟者服之能精神頓爽四肢活潑

每瓶一元每打十元○託局函購原班回件海內諸公如蒙惠購請認明全球老牌商標每瓶附有五彩認眞劵一張 值洋一角方不致悞

總發行所上海四馬路老巡捕房對面五洲大藥房 並各埠大藥房均有經售

屢試屢驗 痔瘡第一靈丹

[illegible]

治愈遠年咳嗽

[illegible]

人參鹿茸海狗腎補血生精如意丸

眞靈芝野朮

[illegible]

痰中有血四肢乏力之對證

此證書由太倉大北門外茶昆亭顧才清翁所惠贈

五洲大藥房主人台鑒　謹啓者僕身體素弱去歲三月間因調查礦務事宜至東三省奔走過勞入秋後致有咳嗽之症始則毫不加意迨至十月間返里後飲食遂漸減少精神疲倦四肢乏力甚至痰中有血往蘇申名醫處求視服藥後略有見效未幾舊病復發

觀麥舍朱君秀亭來惠○貴藥房大瓶自來血兩瓶云此藥實有回天再造之功僕初則尚不深信服後果覺咳嗽即止飲食亦增旋至城內中英藥房購得大瓶自來血半打藥未服罄而精神即非常健旺飲食較前倍增諸恙悉除迄今已屆半載並未發過僕之痼疾全除實出○貴藥房之所賜飲水思源不敢背德肅此申謝並望登諸新聞各報俾海內同胞咸占勿藥幸甚禱甚敬請○執事先生○籌安

欽加五品銜賞戴藍翎山西即補巡政軍弟顧才清頓

自來血價目　大瓶一元二角　小瓶一元　每打　二十元　十二元○諸公光顧請認明全球老牌商標每瓶附有五彩認眞勞一張值洋一角方不致悞　託局函購原班回件

總發行所上海四馬路老巡捕房對門五洲大藥房抄登

請試化痰奇藥

廣東彭壽堂始創順氣化痰止咳四寶半夏露當面試痰可化為水各埠託辦必須由郵局另函通知批發代售另給特別利益

[illegible]

眼疾無憂　醫目重明奇方

世人之有雙目猶天之有日月也目有病則近不能察遠不能眺久而不治勢必瞽盲本藥房竭數十年心血始得此外科奇方名曰光明眼藥能治七十二症[illegible]每瓶洋一元[illegible]

專退烟容○立除雀斑　能使氣象光華

本堂秘製珍珠沈香嫩面神仙散[illegible]大瓶六角小瓶三角每打六元[illegible]上海河南路七號廣東彭壽堂啓

廣東彭壽室眞胃聲明

眞一分時止痛玉樹神油

[illegible]

高德洋行

美國優等光學家會德雷醫學博士

光學專家　精製眼鏡

[illegible]

德意志國克虜伯砲廠

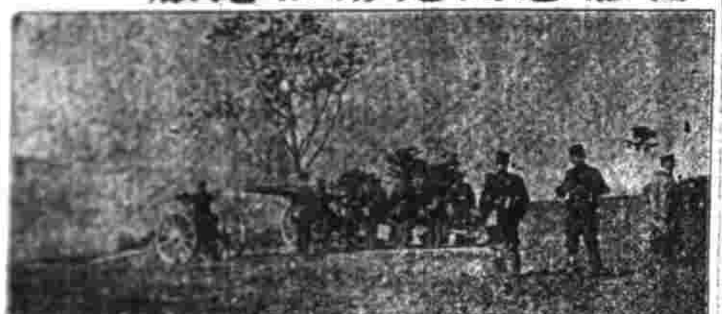

可稱為世界上第一等之大製造家專鍊精鋼製成大小各種快砲素承歐美亞三洲諸國所稱賞砲名列後

海防臺砲

水師船砲

陸路野戰砲

過山輕砲

攻城短身快砲

兼造各種藥彈專配以上各砲之用

禮和洋行經理

花鼓牌水門汀

本行發售花鼓牌水門汀係敝主人吳錦堂觀察出資設立東亞公司精製水門汀久已馳名中外灰質之細勁力之堅已蒙各省鐵路鐵廠自來水廠及營業工場均稱價廉物美如蒙賜顧請駕臨本行其價無不格外克已以廣招徠二洋涇橋北晚春江里義生洋行謹啓

德律風第二千四百三十一號

奏辦

廣東　士敏土廠

水門汀

[illegible]

矮克發

亞克發定影酸鹽裝於新式華麗原來之洋鐵盒內分二樣顏色重有一啓羅半啟羅及四分之一十分之一啓羅

亞克發定影鹽係巧裝之白鹽化時和水八至十分即成一種洗片酸水較之尋常海波水經久兩倍亞克發定影鹽用時亦清白洗成之影明亮無疵可向經售處購之為盼

以上各貨均由禮和洋行經售

27

„AGFA"

China

代理售處

Hongkong: Mr. Tack Yuen, Photo Dealer, 27 Lyndhurst Terrace.

Messrs. MacEwen, Frickel & Co.

Peking: Mr. C. E. LeMunyon, Head Quarters, (The Kodak Man).

Tientsin: Mr. Ethan C. LeMunyon, 24 rue de 14 Juillet.

Charbin: C. F. Rehtmeyer.

7

PHŒNIX

Aktiengesellschaft für Bergbau

HOERDE i.W.

德國鳳凰廠資本一百兆馬克工匠三萬三千多名鋼鐵製造廠煤及鐵石等礦之產業特繼倫分廠事務所設漢地（在德國之惠司發立許）製造物如左

[illegible]

合股衛生之漱口　擦牙聖品出現

[illegible]

許益甫鑒

汝自庚子出門後至今十一年未回一家[illegible]

胡文甫　孫紹三　李助民　全

14　SOLZANI BROTHERS, Berlin, No. 20

中國九州第一靈驗　耳聾聖品

京都天寶齋○雙耳痼疾○我有神劑○服此立聰○永不復發如不見效○原洋奉還上海二馬路西鼎新里內第二石庫門

[illegible]

南市大屋出租

[illegible]

痔瘡無憂

[illegible]

全昌

精製中外金銀首飾金鋼鑽珠寶眼鏡器皿現成發客

[illegible]

紀事

○蘇議交諮議局議案(續)

自治公所應整頓農務工藝案

實業以農工爲商之根本而土曠宜重農人滿宜重工尤爲不刊之論蘇省江北號土曠江南號人滿地方之水利不修者猝遇災歉時有流亡其附近商埠之處頗聞以農利稍厚工廠稍興鄉農雇工有時亦患缺乏而商埠及繁盛城鎮游手孔多坐食而嬉大爲良民之累於是識時之士復有城鎮宜重工鄉宜重農之說現値官民交困之時非注意生利事業使貨毋棄於地力毋不出於身積困殆無復蘇之望如瀕海瀕江瀕太湖之地宜於提倡漁業山地荒地宜於講求樹藝省城商埠以及繁盛市鎮宜於多設工塲仿造洋貨以塞漏巵或就地方人民習慣改良土貨以廣銷售比來組織公司者投巨額之母財經理不得其人往往失敗雖未可因噎廢食孰若反求諸近以自治公所爲整頓農務工藝之機關利用自然之地力及固有之經費相機籌畫實力經營以期欵不虛糜事有速效酌定辦法如下幸公同籌議決之

一各地方自治公所舉辦自治範圍以內所列各事項應注重農務以開利源

甲自治公所對於農務會分會及分所認爲扶助之機關其組織總會分會及分所之經費自治公所應遵農工商部所定章程於本地方公欵中酌量撥助

乙自治公所應各按地方土宜酌定推廣樹藝公約按年考其成績例如林業當預計其地可容若干萬株第一年限令各業主分種若干株第二年應加種若干株第三年應加種若干株以符預計之數其業主無力種植者自治公所得代定地租督令租與有力者承種(未完)

奏摺

農工商部奏遵議江督奏勸業會僑商徐博興病故請優䘏摺

奏爲遵旨議奏恭摺仰祈聖鑒事兩江總督張人駿等奏勸業會協會僑商病故籲請優䘏一摺宣統二年七月二十一日奉硃批農工商部議奏欽此欽遵由內閣抄出到部查原奏內稱勸業會塲設有暨南部一區以備南洋華商運送品物入賽陳列此次新嘉坡西貢三寶壠泗水吻良安巴打威望加錫諫義里等埠華僑各舉代表陸續蹕至內有徐博興一人籍隸福建生長諫義里累世經商籌辦協品不遺餘力炎天數萬里冒暑遄歸舟車勞頓抵寗數日遂病旋即於六月初七日病故該商志猶甚屬可嘉情形殊堪憫惻懇優加䘏賞以昭激勸等語臣等伏査新嘉坡中華商會總理吳世奇積勞病故業經臣部於本年六月二十日附片奏請照例從優議䘏奉旨允准在案此次南洋閩粵勸業會事屬創始各埠僑商聞風興起或匯資本附設成辦物品遠赴其傾心內向之誠殊堪嘉許至其實屬盡任之苦尤見勤勞而徐博興以華老之年犧牲一閱會事而籌辦協品萬里遄歸乃以中途勞瘁因病捐軀尤堪憫惻旣據該督請䘏奉旨交臣部議奏應即比照新嘉坡商會已故總理吳世奇請䘏成案仰懇天恩俯准將已故僑商徐博興照例從優議䘏以昭激勸如蒙俞允再由臣部咨行兩江督臣査取該故商詳細履歷籍貫咨送禮部欽遵辦理所有遵旨議奏緣由謹恭摺具陳伏乞皇上聖鑒訓示謹奏宣統二年八月初一日奉旨已錄

憲政編查館奏議覆御史石鏡潢奏法令解釋紛歧致適用未能畫一摺

奏爲遵旨議覆恭摺仰祈聖鑒事六月十九日軍機大臣欽奉諭旨御史石鏡潢奏法令解釋紛歧致適用未能畫一一摺著憲政編查館議奏欽此由軍機處抄交前來査原奏以京師法律學堂乙班學生畢業奬勵應比照甲班學生給奬而以學部片奏不再按照原官請奬辦法不免誤會法院編制法之本旨且與他項法令互相牴牾於司法前途實多窒礙等語查各國學堂大抵衆設法律政治兩科專習法律者甚鮮其畢業而奬以實官者尤所未聞惟中國人士狃於利祿一途故當停罷科舉興辦學堂之初不得不分別給奬以資勸勵惟近來風氣頗爲行政官者衆而願就司法官者少當此籌備司法獨立之時殊多窒礙故於京師首爲之倡創設法律學堂專以造就審判人才曾經學大臣奏辦原摺早經聲叙上年臣館奏請頒布法院編制法亦以此項畢業學生爲司法官之正格並請飭下學部通行各省次第擴充仍一面別籌奬勵研究法學之方誠以法律之學講求者少必須多方造就始足以資應用斷無舍造就已成之才聽其紛紛改就行政官之理學部片奏于法院編制法之本旨並無不合亦非於該學堂甲乙兩班有所歧視也原奏又稱法院編制法祇言法律畢業者得應法官考試未嘗禁應他項考試法律學堂畢業者亦可用之行政司法兩途何不可俟文官考試任用章程實行時始行停奬官職等語查各國文官考試任用章程與法官考試任用章程雖屬兩事而應考之資格限於法政畢業學生則同蓋以學堂旣不分別專設則考試亦無庸區分至其實際應法官考試者則習政治科者甚少而習法律科者爲多則以政科所講習者以行政法等項爲主不適用於審判猶之法科所講習者以各種法律爲主而行政非其所長斷無舍其所長而茲其所短者也現在司法事務事屬創始需才甚急故法院編制法規定此項法律學生爲應考合格之員至於禁應他項考試與否則應另行規定而不在法院編制法範圍之內將來此項畢業學生亦不得因可應他項考試之故遂規避法官一途而不爲也若如原奏俟文官考試任用章程實行時始行停奬官職則今年乙班畢業生其原官大抵係行政官而非司法官給奬之後紛紛就職則各省審判陸續開廳仍無合格之人可資任用又何必專設此項法律學堂乎原奏又稱當籌備憲政推行新法之時此項專門法律人才正宜寬籌出路以作其精進之心庶足以備國家之用若以司法官爲其任用之限制則一經考試被遺使置之閒散之地而法政別科以法律爲普通科學之一者雖經法官考試被遺仍不失其行政官之地位兩相比較人將視專門法律爲畏途等語查司法官之地位較行政官爲素固其待遇較行政官爲優崇其考試任用亦較行政官爲嚴重至於考試被遺者由其學力之不足與法令初不相涉若慮專門法律人才一經被遺使置之閒散之地則將來許其應文官考試已足持平固不必於其畢業之時卽預籌將來考試被遺之地而先奬之以行政官也(未完)

新書紹介

◎實用學校園 是書爲江蘇教育總會出版蓋各國學校中無不有學校園之設所以養成國民實業之思想而增進國民博物之智識也各國有不設學校園不得受國庫補助金之學制其視之何等鄭重吾國學校中乃未聞有此其都市之地無論矣卽鄉村之間有天然研究植物之便利者亦未聞設此也願吾教育家其各手一編設(發行所圖書公司)

精製木匣 名畫外集四十種全套

共四十冊用木匣裝爲一匣極爲精雅送人最佳購者連匣實洋念四元不折不扣

董香光山水冊 山水八開題字十開爲畫香光之得平畫之作共十八頁平等閣藏本全冊價一元二角郵費二五分

惲南田山水冊 紙本墨筆山水八開題字八開共十六頁王氏寄青霞軒藏本全冊定價一元二角郵費五分

惲王山水合冊 南田墨筆山水四開石谷山水八開合爲一冊誠精妙之品現爲陶齋尚書所藏 每冊定價一元

王石谷洞庭秋色長卷 有翁叔平相國題誌共爲一冊 定價六角

石濤山水冊 陶齋尚書藏爲石濤最佳之作每冊定價八角

南田花卉山水合冊 程聽彝觀察藏每冊定價八角

御賜竹爐山房王孟端畫卷 此卷乃高宗御賜惠山之竹爐山房者每次南巡皆有題誌入間最著名之卷茲印成一冊定價一元二角

畫中九友山水合璧 陶齋尚書以所藏九君及董香光十人之軸擇選佳品彙爲一冊定價一元

藍田叔山水冊 計十六頁極精之作平等閣藏定價一元半

國朝六大家四王惲吳山水合冊 計烟客一頁廉州一頁石谷二頁麓台四頁南田三頁墨井一頁皆極精之作顧鶴逸觀察藏 定價八角

金冬心畫梅小冊 此冊爲冬心最精之作畫之超逸字之可愛題句之有味均稱得未曾有共十二頁一冊 定價六角

王石谷仿古山水冊 此冊十二幀乃石谷中年用功時仿臨宋元各家誠爲石谷生平合作此冊與印入中國名畫集內陶齋尚書所藏之冊堪稱雙璧明眼人當自知之後有吳榮光題誌一頁辛仿蘇郞中藏茲用珂羅版精印以供同好每冊一元五角

石谷太白觀泉圖長卷 增龔民觀察藏每冊 定價六角

錢叔美山水人物冊 此冊精秀絕倫爲中國美術品之佳者全冊十二頁樊樊山方伯藏定價一元二角

王廉州山水冊 此冊爲王氏家傳之寶世守勿失者有王氏昆季子孫題誌共九頁誠爲廉州得意之筆也定價八角

黃子久秋山無盡圖卷 此卷爲著名劇迹屢見著錄經火焚缺少許有程孟陽沈峯程清溪王蓬心錢茶山諸題誌誠至寶也每冊定價五角

羅兩峯山水冊 此冊爲兩峯精意之作樊山方伯藏每頁有方伯題詠于上爲稱三絕也 每冊十幀定價一元

明代名畫集錦冊 金石書畫賽會審定精品蔡伯浩觀察藏每冊定價大洋八角

國朝名畫集錦冊 金石書畫賽會審定精品蔡伯浩觀察藏每冊定價大洋一元

王石谷竹林漁村圖長卷 此卷爲石谷老年最經意之作畫未竟而卒其弟子楊子鶴爲之補完畫筆蒼老雄渾人物則彩神如生從來眞跡畫紙白板新如此者寥寥少此卷印成後墨色仍分五彩足徵印畫之清楚爲否全視原底如何矣分爲十頁訂成一冊定價大洋八角

湯雨生全家太婦子女畫山水花鳥仕女草虫合冊 定價一元

戴醇士山水花卉兩冊合訂 此爲兩冊合訂一爲袁珏生太史藏計八開一爲辛仿蘇郞中藏計十開二冊會清徵絕俗雲林之逸石谷之能南田之秀兼而有之向疑京師推重藏畫未免過甚見此二冊後無間然矣十八開訂一冊定價大洋八角

石谷臨安山色圖長卷 此千巖萬壑筆墨生動欲飛本用大片照爲十八開茲合印爲九頁定價大洋八角

戴醇士三卷合冊 一山居圖有何子貞題首一香雪艸堂圖有俞蔭甫香雪艸堂記一篇附後一春江帆影圖三卷共裝一冊 定價大洋八角

蔣南沙花鳥草虫冊 此冊寫生絪縕欲活精秀絕倫可稱美術之精十幅羅版印原畫底清楚因此印出亦清朗見此冊品可以概本局印刷之程度矣此冊于學堂中臨摹最爲合宜樊樊山方伯藏者計二頁 大洋元二角

翁松禪人物山水冊 相國畫極難得且上有小楷題詩極精共十一頁定價八角

李復堂寫生冊 爲復堂最得意之作題詩亦可愛之至計十頁 定價八角

惲南田工筆花卉 蔣南沙艸花虫蝶 合冊定價一元

扇面第一冊 唐六如應眞像●文徵明書羅漢贊●文休承●惲南田●王石谷●漸江上人●鄭虎臣●龔半千●查梅壑書畫各一 定價一元

扇面第二冊 石谷巨然煙浮岫遠圖●惲南田秋聲圖●大滌子●趙左●張子羽●蔣南沙●張賜寧●王忘菴●王宸●王虛舟 定價一元

扇面第三冊 石谷春林飛瀑●楊子鶴牧牛圖●石谷澗水空山●錢玉魚淺圖●吳墨井枯木竹石●張鶴俠●邊壽民●南田雨景●戴醇士仿郭恕先待 定價一元

扇面第四冊 三松居士●南田仿丹邱●仇十洲古鉛留龍圖●醇士雲烟樹圖●藍田叔●文衡山張君度●徐俟齋●南田仿趙大年畫柳●王伯穀寫詩扇 定價一元

扇面第五冊 石谷六幅●南田一幅●麓台二幅●廉州一幅 定價一元半

華新羅八段錦書冊 新羅此卷分爲八段故名八段錦乃著名之作計山水花艸鳥獸艸蟲人物皆全精印成冊袁珏生太史藏 定價大洋七角

御題南田山水花卉冊 是冊曾列入中國名畫全集內惟因欲單購此冊者紛紛不絕今特用珂羅版印出單行誠爲無上之品計十頁定價一元二角

戲墨奇觀 徐青藤墨花長卷 青藤老人此卷以張顚艸法移寫花樹令見者嘆觀止始知向所見者大都皆僞作矣後有翁覃溪作青藤墨花卷長歌一首又用青藤畫法作爲狂艸題之眞人間雙璧也 每冊大洋九角

張南華山水冊 此冊乃聚精會神最爲經意之作樊山方伯藏有題誌于後連跋共九開 定價六角

江左三大家詩畫合璧 吳梅村畫西湖圖卷錢牧齋題西湖雜感三十首此詩外間所未經見平等閣詩話中只選刊十首向有二十首以有忌語未便選入茲將原跡用珂羅版印出又有龔芝麓題詩跋于後江左三大家天然薈聚于一卷眞至寶也 定價一元 不日出版

顧橫波夫人蘭竹石卷 有黃石齋夫人蔡玉卿及黃女史媛介姜實節之妹桂蔣南沙之妹蘋南等諸女史題詩於上又有錢香樹爲各女史書傳於卷後更有錢籜石何蓮舫等多人題誌平等閣藏定價八角

南樓老人花鳥山水冊 陳氏錢書號南樓老人錢陳羣之母也此冊乃生平最得意之作有其翁題首其夫題詩于上爲錢氏家藏至寶定價八角

發行所 漢口黃陂街有正書局 天津旭街有正書局 鎮江柴炭巷有正書局 惠州都亭橋有正書局 南京奇望街有正書局

總發行所 上海望平街有正書局 北京琉璃廠西門有正書局

感謝沈製鏡面敬神效如神果然名稱其實

本醫藥室彙集謝信千函並連郵局蓋印信封裝成鉅幅懸掛門前人人可看以證靈驗而杜假冒各省各藥房均有寄售

(上略)僕前在招商局時素聞貴主人創製沈氏羊脂珠粉鏡面散靈驗且有多數友試過均稱神效無匹僕洋煙二十餘載去年購中法藥房天然丸戒煙雖已戒淨惟面色黑未能還原五月初由寧至申廣鼎新棧差茶房去買鏡面散四瓶臨行敘回里後始知誤購別種僞藥用後毫無影響極託生昌輪局買來特製陸瓶洋二元半用未二旬非但婢色退盡竟然潔面白嫩引鏡自照與昔判若二人口碑載道果然名稱其實也(下略)

上海景綸廠 衛生秋冬絨衫褲批發

患小腸氣速看

南平知縣王大令 生髮膠 靈如仙丹

商務

匯票 十七日各國匯票行情如左

大條 二十四辨十六之九
二十五辨士
英倫電匯 二先令四辨七十 六之十五
又 現匯 二先令五辨士
電匯四個月票 二先令五辨士十 六之三
銀行又進四個月票 二先令五辨士十 六之七
又賣六個月票 二先令五辨十十 六之十一
香港銀票四個月定貨 二先令四辨七十 六之九
又 六個月定貨 二先令五辨七十 六之十三
法國現電匯 三法郎零四
六個月電匯 三法郎零八二之一
四個月電匯 三法郎十零二之一
德國電匯 二馬克四六二之一
四個月電匯 二馬克五十
美金電現 五十八元八之五
四個月電匯 六十元二之一
香港電匯 七十四兩四之三
日本電現 八十四兩二之一
三十日東匯 八十三兩二之一
印度匯票 一百八十個羅比 二之一

金市 十七日收盤市價如左

現貨顯金 四百零五兩二錢半
遠期顯金 未開
紫金合赤 四百十四兩
足赤條金 四百十二兩

錢市 十七日北市銀拆及銀銅元錢價併錄如左

龍洋 七錢三分九盤
英洋 七錢四分三盤三七五
本洋 八錢五分
小洋 六錢四分九盤
銀拆 二錢
洋拆 七錢三分三盤
銅圓 一百七十九千五百文
市錢 一百五十二千文
錢找 一千文
衣牌規銀 一百八十千文
衣牌大洋 一千三百三十文
衣牌小洋 一百十七文
小洋貼水 每角十六文

金融 十七日銀行市面如左

英洋 開盤七錢四分五盤一二五 收盤七錢四分四盤
銀拆 開盤二錢二分 午市二錢三分 收盤二錢一分
轉撥 二錢三分 掛牌一錢三分
標金 開盤四百零四兩七錢至四百零三兩八錢 午市四百零三兩七錢五分至四百零三兩八錢半
(各銀行進出交易)
匯金 買進本月份先令五千磅價係二先令五辨士二五
和蘭 買進九月份先令二千五百磅價同上
盧比 買進本月份先令一萬二千五百磅價二先令五辨七零六二五
又 買進四十一月份先令二千五百磅價同上

股票 昨由交通公司報告各種股票行情如左

藍格志 實股票現盤一千一百五十兩
英特吃 賣 又 三兩
新呢王 賣 又 六十五兩
淪華 賣 又 二十兩

紗市 本廠紗昨日客幫及內河幫買去一百三四十包其市仍弱茲將紗價如左

十六支紅團龍紗大包 一百零二兩半
又 藍鳳 一百兩
又 雙龍 一百零八兩五錢
又 雲鶴 一百零三兩五錢
又 雙虎 一百零二兩五錢
又 三星 一百零三兩
又 丹鳳 一百兩零五錢
又 綠毛 一百零二兩
又 天官 一百零二兩七五
又 月季 一百零二兩
又 和合 一百零三兩
十四支藍團龍大包 九十九兩五錢
又 藍龍 九十七兩
又 雙龍 一百零六兩
又 雲鶴 一百零一兩五錢
又 雙虎 一百兩
又 和合 一百零一兩
又 丹鳳 九十八兩
又 三星 九十九兩
又 月季 九十九兩五錢
又 綠毛 九十九兩五錢
又 天官 一百兩零七錢半

油荳市 昨日滬南油荳市面平和市上開出之價如左

船牛荳油 每担十兩零五分 至十兩零一錢
船牛籽油 十兩零一錢五分

糧食 昨日滬南米市銷路平平惟內地各幫之米船到者仍稀價故堅昂如前云茲錄開出各價如左

機器高白米 每石九元 八元四角
常熟高白米 八元三角
蘇州高白米 八元二角
松江高白米 八元四角
寺角高白米 八元四角
浦東高白米 八元三角五分
西路高白米 八元二角
機器蠶種米 七元七角
客幫蠶種米 七元五角
機器白元米 九元五角
常帮白元米 九元二角
蘇帮白元米 八元八角
高小麥 五元一錢
次小麥 四元

● 山口土價

絲市 昨日六月絲商法國外計三百十法郎半合銀百兩洋兩買進各牌絲價如左

信孚洋行買公紀號四牌七里雲龍花經二十五担每担五百零七兩五錢
達昌洋行買神駒牌頭二三號七里大經八十担每担五百六十兩至五百四十兩
又買徐世興號四牌頭號七里大經五十担每担五百十五兩
泰和洋行買神駒牌二號七里大經十担每担五百五十兩
公平洋行買公記號四牌頭號七里大經三十担每担五百零七兩五錢
裕和洋行買公記號四牌頭號七里大經十担每担五百零七兩五錢
又買雙山牌頭二三號海寶大經三十担每担四百七十二兩五錢至四百五十二兩五錢

茶市 今庚洋莊茶葉之銷路自五月十七日開盤至今由各茶棧調查共銷出二五土莊茶二萬五千四百零二箱二五路莊茶七萬八千四百五十九箱二五平水茶十萬零二千八百七十七箱正昨由各洋行交易之各種茶價采列於左

協和洋行買森慎昌棧桂聲二五徽州茶二百六十七箱每担二十二兩七錢半
天裕洋行買森盛恒茶棧同仁和二五婺源茶一百五十箱每担二十四兩
美時洋行買謙順安棧英美二五婺源茶一百十二箱每担三十兩
又買森盛恒棧雲芽二五婺源茶一百五十三箱每担三十一兩
錦隆洋行買新隆太棧謙太二五婺源茶二百零八箱每担二十三兩
又同昌二五婺源茶一百五十三箱每担三十兩零五錢
又買天祥棧冠芳二五婺源茶一百九十三箱每担三十三兩
又買洪昌隆棧芝芽二五婺源茶一百六十五箱每担三十兩零五錢
又買森盛恒棧珍芽二五婺源茶一百三十八箱每担三十兩
同孚洋行買源新隆機德馨茂昌滿園春三牌二五徽州茶共六百九十六箱每担二十一兩
又買森慎昌棧連雨香二五土莊茶二百十二箱每担二十四兩
又買洪源永棧冠羣芳二五徽州茶二百五十二箱每担二十四兩
呂泰洋行買森盛恒棧益芳和二五婺源茶二百八十八箱每担二十兩
又買久成棧五色巧雲一五平水茶六百九十箱每担二十四兩七錢半
又買和茂茶棧華字昌字一五平水茶八百七十一箱每担念四兩七錢半

花衣 昨日新花市價列左

太倉新花 每担 十四兩二錢
上海新花 十三兩六錢
西牌新子花 二十四兩
餘姚新花 二十三兩六錢
火機陳花 十四兩二錢
太倉新子花 十二元
南匯新子花 十一元九角

● 進口洋貨

花旗布 昨日千貨行情如左

黃狗粗布 四兩八錢五分
大鹿 五兩六錢
無狗 五兩三錢
雙喜 五兩一錢五分

炮車 五兩一錢二五
洋貓 四兩七錢五分
馬狗 四兩九錢五分
廻馬 四兩八錢五分
小貓酉 四兩八錢七五
犀牛 四兩四錢
犀虎 四兩六錢
喜喜 四兩六錢五分
藍大象 四兩零五分
三兎 四兩九錢
西洋壺 四兩零五分

斜紋布 昨日市價如左

藍塔粗斜 每疋五兩一錢七五
圈牛頭 四兩九錢五分
人馬弓 五兩四錢二五
砲車 五兩二錢五分
四英哥 五兩
小貓頭 五兩零五分
大小英 五兩零五分
人馬鎗 四兩七錢五分
水牌 四兩七錢五分
藍牛 五兩
三號狐狸 四兩七錢五分
八抱魚 四兩八錢五分
紅蝠瓜 四兩九錢

棉紗 印度棉紗近來客幫銷路頗形活動茲將紗價如左

二十支人挑茶每包 一百零九兩五錢
又 中國人 一百零九兩五錢
又 老雙洋鈿 一百零九兩
又 李鐵拐 一百十二兩
又 四同人 九十七兩五錢
又 四洋房 九十七兩五錢
又 紅人竹 九十七兩五錢
又 人挑茶 九十八兩
又 雙鳳紗 九十九兩五錢

●日本棉紗昨日客幫交易約有一百數十包市面茲將紗價如左

二十支三圈紗大包 一百十六兩
又 雙鹿 一百十四兩
又 財神 一百十兩零二五
又 仕牌 一百零九兩二五
十六支藍魚大包 一百十一兩二五
又 立馬 一百十兩零五錢
又 三馬 一百零九兩六錢
又 雙喜 一百零七兩五錢
又 麒麟 一百零七兩
又 二喬 一百零七兩五錢
又 福島 一百十兩
又 雙鹿 一百零八兩二五
又 三圈 一百零七兩二五
又 五福 一百零六兩七五
十六支扇面紗草包 一百零九兩
又 花蝶 一百零九兩
又 三朵 一百零六兩五錢
又 廿字 一百零三兩五錢

火油 昨日收盤市價如左

老牌火油 每箱二兩四錢五分
英牌潔油 二兩零六分
咪噠潔油 二兩零六分
十字潔油 一兩九錢六
(以上均係美孚美國油名)

● 失票一覽表 ●

南平知縣王大令讚 生髮膠 靈如仙丹

患小腸氣速看

磨士醫生 印度草根藥丸
Dr Morses Indian Root Pills

英國醫學博士磨士醫生監製印度草根藥丸洵推爲醫科中第一藥品性主泄瀉功善調理內含有緊要質料能壯肝胃清血涵攝腸胃腋腑血輪紅潤在泰西風行久遠計今已五十餘年應效神奇信用者衆宜爲各界歡迎凡病可治惟用以調和百體可推舉藥大凡人之病原總因飲食失宜則主持消化之臟腑不免紛擾由此而血液不清肚腹不寬內實不安肝經運緩炎熱逐雜出百病若婦女一生變更尤多更易發生種種婦科之症倘用此藥丸以治各病其靈效非他藥可比誠宜家常備用偶缺者無論男女老幼服之皆宜全用印產草根質料製成極純淨極溫潤毫不燥烈暴熱服後通行各體經絡自無閉滯之患大使亦無絞痛之弊較他種寓劑獨占優勝天然磨士醫生至今享盛名傳良方爲後世幸福者有奇特醫案可證彼本富家子七十年前自大學校習醫理卒業開紅種印人將樹木草根各質製煉藥品療病如神乃潛與印人居遊多載盡得其採藥配製各法及歸里適其父病篤依方進藥而應效無匹出諸醫意料之外於是遠近傳揚購求此藥者日多由一國而幾及全球乃棄其醫業而專心製煉藥丸其一生心力交瘁者在此所治各症甚多難以筆罄欲詳知細目可查閱分送全書茲述要略爲世之注意衛生抱疴求治者告
每瓶計洋六角上海各藥房均有出售躉批處上海三馬路良濟藥房
英京金士爵有限公司謹啓

校訂 特別 二版 廉價 廣告
古今說海
唐宋至明一百三十五種
是書爲明季雲間陸氏所編輯凡唐宋至明諸家之說四庫提要書目皆稱爲說部叢書之宗
說選日說淵日說略日說纂凡古今野史外記叢說脞語藝書怪錄虞初稗官以及蠻陬絕徼風物土宜方志所未載者無不旁搜博採勒成一書讀之者可以廣見聞廣異同作歷史之羽翼輿地之旁證以親近今小說家言爲計分四部每部十二冊實價四元自去年夏間預約刊印一時風行都下大有紙貴洛陽之慨惟南中人士多以道遠未能徧及爰由上海公司特訂三版裝潢紙墨同均精良以饗好古者
每部十二冊定價四元 外埠加郵費每部三角 陝甘雲貴川五省加倍
特限期 本埠七月底止 外埠七月底止 期內來購者一律減收二元此只交半價既與預約無異而立取全
○總發行所上海棋盤街集成圖書公司啓

西泠印社 新印 輯譜
鶩湖四山印譜 二冊二元
吳讓之印譜 八冊八元
浙西四家印譜 四冊四元
陳鑽思印譜 二冊二元
養自然齋印譜 二冊二元
遯盦集古印存 初二三四集 每集四冊四元
十六金符齋印譜 三十冊三十二元
龍泓山人印譜 八冊八元
秋景庵印譜 十六冊十六元
吉羅居士印譜 二冊二元
西泠八家印選 三十冊三十元
周秦古鉥 一冊一元
秦漢印選 六冊六元
豪泉外史印譜 四冊四元
種榆仙館印譜 四冊四元
補羅迦室印譜 二冊二元
楊龍石印譜 四冊四元
求是齋印譜 二冊二元
楊聽廬印存 四冊四元
金蝶堂印譜 二冊二元
胡鼻山人印譜 二冊二元
每集四冊 八冊 十六冊均以上印譜 金山廬印存 都印輯 邊款 杭拓
經售處
上海文明書局 商務印書館 九華堂朵雲軒 中國圖書公司 北京文明書局 蘇州瑪瑙經房 廣東實記書莊 總發行上海老閘橋北東首西泠印社

崔氏驥製消痰半夏 天下馳名 購者注意
的真 始創 辦香盧驥製半夏
崔氏辦香盧總發行所
公館各衙門道憲陸大人讚神驗之書業經裝訂成冊並將信函之郵局圖記、原局木章一律裝入以資取信
救治急早愈妙若久咳傷及肺管便覺呼吸不靈痰之爲害大矣
脾火鬱結腎水枯涸肝風上揚從此咳嗽多痰氣急口乾
崔氏驥雲氏肖像
每料六大盒洋十三元二角不靈包退還銀○附錄謝信於右

辦香盧驥製半夏 立愈痰咳 願作確証
痰咳纏綿寒熱交加急咳氣促喘息諸有名陸大夫投以發表熱劑驟然咯血咳嗽更覺日夜不停自知病勢加重淚涕交流
上海盆湯弄五開間門面辦香盧驥雲氏總發行所製
僕患咳嗽多年經五載中秋令節東約二三同寅夜遊虎阜...

廣東彭壽堂秘製專治痴癲陰陽醒悞丹功效說○鋪分上海英租界抛球場南首河南路二層樓七號洋房交易
治癡癲最靈方法
邪入陰爲癲邪入陽爲狂癲文狂武總名曰痴又有雞痫豬痫馬痫牛痫羊痫諸痫而羊痫最多俗稱羊痫風是也

念年痔瘡一旦冰消

江蘇陸軍士官習編陸軍第廿三標混成協步隊

善治勞切病之保證

松江姚仰之君服自來血之惠書

五洲大藥房諸執事先生台電 敬啟者鄙人自少年浪跡東瀛西疆始在北洋武備學校肄業有年繼又留東入士官體育會追夫畢業歸國投効於蘇軍豪委陸軍士官致據數年來東奔西走心血過虛 兼以弱體支離頓成癆症 初起則痰中帶血 到後則滿吐盡紅雖徧覓名醫而診治然服百藥而病至奄奄一息自問殘燈無再焰之會矣 忽得敝友同志高君雨亭○前來探視及○貴藥房之人造自來血之功效卓著堪治斯疾 指鄙人購嘗試之今春鄙人固竭力辭差奈何上峰不允 特飭小价持洋至貴藥房前街之○貴藥房購得大瓶半打 服未及半症已漸止 而病已霍然痊愈矣 足見○貴藥房之良劑發現我同胞受○貴藥房之幸福者奚可以彈指計耶我敢曰 雖名醫之徧及亞東如反不如一艮劑之發現於全球也 特助數語用誌鳴謝俾我天下同胞所盡知也草此敬謝○財安 江蘇陸軍士官松江姚仰之鞠躬

自來血價目 大瓶二元 小瓶一元二角 每打二十元 十二元 ○諸公光顧請認明 託局函購原班回件 全球老牌商標 每瓶附有五彩認眞券 一張值洋一角方不致誤

總發行所上海四馬路老巡捕房對門五洲大藥房抄登

美國面部專科女醫士吉凌漢將次離滬預告

本醫士在滬開院向近一載醫愈面麻雀斑瘰癧紅痣黑痣瘢記白點瘡疤疙瘩髮低鬚多髮白鬚黃奶容酒滯皮膚粗糙面色黃黑一切不美之患已數百人而洋人猶不在其數效驗大著各省有不遠千萬里來者門庭若市應接不暇乃本月迄今有北京巨紳張君一再專人前來敦請醫治往返數次情不可卻准定於華九月底本醫士將應聘前去如滬上各界諸君患面病者請勿交臂失之此乃千古未有之奇遇也欲就醫者請到英大馬路東首A字十一號仍向經理嚴之沼君接洽可也再本醫士一俟定期啓行再當刊登各報宣佈 美國吉凌漢醫院啟

亞支奶特別謝函

裕麒觀察大人鈞座敬啓者鄙人烟癖幸得我○公亞支奶滌蕩一空於今三月屢思稱頌愧無能名歎甚罪甚近閱報章載有無獨立性質之奸商明效亞支奶之形式冐冐亞支奶之商標利己害人其惡已達極點無怪我○公忿恨幾欲得而寢處之而不知正所以長亞支奶之聲價增亞支奶之名譽也何也戒烟之藥上海一埠不下數百種彼奸商者不冐他藥而冐亞支奶不效他藥而效亞支奶之佳妙非他藥所可比擬者也猶之金玉珠寶皆有假造以其爲珍奇之物貴重之品人人之所愛好也若夫鉛鐵瓦缶則無有爲之假造者矣我○公之亞支奶爲烟界中之金玉珠寶也戒烟之人莫不愛好之彼之所以冐商標而效形式者良由藥之佳妙發達招之使來耳總之眞在假亡優勝劣敗何損我○公之毫末哉不然貴族中亦嘗有冐效之而爭奪之者矣今竟何如哉○鄭重玉體振刷精神毋因瘈犬一噬而隤頽其志則戒烟前途幸甚鄙言妄瀆聊代謝函伏乞採納 邗江孫玉峯上言

紅白痢疾健胃固腸丸 立愈靈藥

（甲說）我前天下痢的 唉呀 痛苦了不得 我到回春堂買的藥名叫固腸丸 吃過了三點鐘 很覺聽的下午我的病就好了 吃飯 吃茶 起坐 身體爽快這才妙藥 可惜的 我早吃一天嘅 免得受三天苦惱了

（乙說）我日前下紅痢的 一天好幾回 很苦 唏嘛 那說不盡 幸遇一个朋友 叫我買固腸丸 無

（丙說）論紅痢白痢 這固腸丸 我比時去買一大丼 吞吃 過一個時辰 果然好了 我買固腸丸 天下第一靈呀

（丁說）平常吃吃 這熱天 先防的 醫紅白痢 伊治中暑 霍亂痧症 頭痛 吐瀉 肚痛 俱都効驗 無病我

（戊說）救人 做做好事哩 瘟疫很多的 病發的時候 來不急了 我趕緊去買的 要小心呵 我怕傳染 保保自己 窮人可憐 我帶遠購治 這固腸丸眞不誤事 東洋放取的 靈藥第一呀 各處口埠都銷 中外開的藥房 批發很多的 請

○價目 小瓶大洋三角 中瓶大洋五角 大瓶大洋一元 試用大洋一角五分

大日本大阪谷回春堂大藥房發售

上海代售 英租界河南路東亞公司藥局 同 四馬路樂善堂藥房 同 日信大藥房 美租界虹口文路筱田濟生堂 同 虹口吳淞路恒春堂藥房

因精封髓有九牛二虎之力

[illegible]

哮喘斷根

[illegible]

寶環江岸地皮招租

[illegible]

大補氣血

[illegible]

奇方耳聾還聰丸

[illegible]

南洋官書局發部編簡易識字課本

初等小學五年完全科十冊之外首卷習字帖教授法四冊以珠算四冊相輔而行賡寒子第三年科滿即可寫信通算如購者來函照寄郵費自理

工部局諭

照得本局現擬將入承辦[illegible]五點鐘時赴本局打樣房閱看[illegible]月廿四號即禮拜六午前[illegible]以前送至本局[illegible]局自有權衡承辦人在估價時用去使費本局概不承認[illegible]

上海製造有限公司廣告

本公司[illegible]批發所在四馬路外灘[illegible]虹口吳淞路[illegible]

善治耳聾

廣東彭壽堂眞正祖傳一家秘得異方即愈耳聾丸○立服立愈○假冒甚多○購者宜愼○遠方託友代辦最妥或函寄亦可

凡患耳聾者因腎水下虧相火上炎或鬱火傷肝以致耳聾目昏耳鳴不能聽音[illegible]加工精製是丸專治一切耳內之症無論男女老少耳鳴耳聾[illegible]生津液攝納浮陽除退虛熱重者三大盒全愈妙在神清氣爽身强體健永無復發之患[illegible]下治耳聾之第一奇藥也近有仿冐幸勿受愚每盒四元中盒二元小盒一元[illegible]一元賜顧認明上海拋球場南首河南路七號洋房廣東彭壽堂託鄭局函購外加寄費[illegible]

獨得秘方 婦科一索必姙丹

艱於生育○服後必孕○伯道之憂○早爲購試○如不見信○請驗母雞○一飼此丹○立即生蛋矣

易云孤陰不生獨陽不長陰陽既和婦人斷無不能生育之理凡不能生育者必身體有病婦人之病大半天癸失調經行腹痛赤白帶下子宮寒冷生育居多方書以盤爲熱以虛爲寒[illegible]

淋濁刺痛若不速治命且難保安望生育本藥房惻然憫之覓得至奇至效驗方名曰婦科一索必姙丹[illegible]每盒四元[illegible]

立止婦女白帶最速法

廣東彭壽堂秘製婦科白帶丸○立服立止○神效異常○立止白帶腹痛丸每盒一元○眞婦科參茸白鳳丸每匣一元

婦女白帶一症大傷元氣此症因濕熱積滯[illegible]七日包能[illegible]延年之妙○每盒一元○中盒二元○大盒四元八盒[illegible] 上海拋球場南首河南路廣東彭壽堂

自來血爲鐵血競爭時代之至寶

此惠書發自日本東京神田 由南京分號張樹人君轉達

五洲大藥房主人台鑒抹陵話別數月於茲啓者弟七月間東渡身歷汪洋海洋封夷作雲殊甚駭人 黃海中央波濤萬丈海輪顚簸頭暈眼花 昏昏嘔吐杯水不進周身酸痛 抵東後胃口飲食難以下咽 日服不下數精神爽快 血液日漸充盈弟身體今日精神疲敝驚面鳩形不能自支之苦陡思寓行時 胃購有○貴藥房人造自來血半打 爲鐵血競爭時代 手持一瓶 獨一無二之至寶也 特書數語以鳴謝忱此佈即請○大安 弟章培芳頓首 中曆冬月初二日

諸公光顧請認明全球老牌商標 每瓶附有五彩認眞券一張值洋一角方不致誤

自來血價目 大瓶二元 小瓶一元二角 每打二十元 十二元○託局函購原班回件

總發行所上海四馬路老巡捕房對門五洲大藥房抄登

痔瘡立刻連根脫落

本齋不惜工本精煉熊膽珍珠人參蘆化痔散此散力大效速專治內外痔瘡[illegible]不可忍者無不藥到病除業經治好萬人有口皆碑○每瓶二元如內痔[illegible]熊膽珍珠人參蘆極品消痔丸可將腸內積年火毒濕熱一掃而空愈後可保身[illegible] 寶齋謹啓

[illegible]立服立愈永不復發不效還洋○包愈一切惡痔脫肛腸紅○靈驗非凡○中外馳名○每匣二元每料六匣洋十元○鋪設上海二馬路西鼎新里京都天寶齋謹啓

一補有十年之功

廣東彭壽堂秘製參茸芝朮海狗腎補血生精如意丸功效說此丸就是精液煉成 故丸小力大服少勝多一補有十年之功

今天下補劑多矣怪誕離奇不可究詰雁此丸乃本堂獨創奇方純採山海生物滋補精血[illegible]

[illegible]